FUNDADOR — JOAQUIM MANSO

DOMINGO, 22 DE MAIO DE 1966

ANO 46.º — NÚMERO 15 599

Diario de Lisbôa

DIRECTOR — NORBERTO LOPES
DIRECTOR-ADJUNTO — MARIO NEVES

END. TEL.: D I B O A — TELEX.: 363
TELEFS.: 320271 a 320273, 321154 e 321155

REDACÇÃO, COMPOSIÇÃO E IMPRESSÃO
RUA LUZ SORIANO, 44 a 48 — LISBOA

ADMINISTRAÇÃO — RUA DA ROSA, 57, 2.
PROPRIEDADE DA RENASCENÇA GRAFICA

NÚMERO AVULSO: UM ESCUDO
EDITOR — J. CHRISÓSTOMO DE SÁ

NEGOCIAÇÕES EM DA NANG PARA PÔR TERMO À LUTA

SEGUNDO OS REBELDES OS GOVERNAMENTAIS JÁ MATARAM 215 PESSOAS

DA NANG, 22 — (R.) — Parece que as tropas governamentais e os rebeldes enveredaram finalmente pelo caminho das negociações para pôr termo á luta que nos ultimos dias tem espalhado a desolução em Da Nang.

Esta manhã, reacendeu-se cerrado tiroteio entre as duas facções, mas círculos informados disseram que em diversas partes da cidade começaram as negociações.

Conquanto não se tenham realizado reuniões generalizadas entre as duas partes frente a frente, há fortes indícios de que venha a realizar-se esta tarde uma conferência de paz.

O tiroteio desta manhã principiou nos arruamentos vizinhos ao quartel-general dos rebeldes, instalado no pagode de Tinh Hoi.

Após o tiroteio ter abrandado, um informador rebelde declarou que, desde que principiou a luta, no domingo passado, as tropas governamentais mataram 215 pessoas.

O mesmo informador acrescentou que o numero de feridos se eleva a 795.

Dentro do pagode de Tinh Hoi, feridos civis e militares rebeldes atingidos pelo tiroteio são tratados num posto de socorros improvisado.

No pátio do templo, apareceu um «jeep», com bandeiras da Cruz Vermelha, transportando duas crianças, com as cabeças cobertas de sangue.

ULTIMATO GOVERNAMENTAL

Um avião de observação da Força Aérea vietnamiana circulou esta

(Continua na 13.ª página)

FOGO NUM HELICÓPTERO QUE IA TRANSPORTAR O PRESIDENTE JOHNSON

WASHINGTON, 22 — (R.) — Foi rápidamente extinto pelos funcionários de serviço um foco de incêndio que se declarou num helicóptero que pousou nos terrenos fronteiros á Casa Branca, para levar o presidente Johnson e alguns convidados para Camp David, no Estado do Maryland.

Não houve feridos. O presidente não se encontrava ainda a bordo do helicóptero.

O banco mais seguro — a 1500 metros de profundidade

JOHANNESBURG, 22 — (R.) — O banco mais seguro do Mundo está a ser planeado por técnicos internacionais, que pensam instalá-lo a 1500 metros de profundidade, numa mina abandonada, próximo desta cidade.

A firma que pensa instalar os seus cofres numa galeria subterrânea espera atrair clientes de todo o Mundo, uma vez que os depósitos ficarão protegidos mesmo contra um ataque nuclear.

As instalações subterrâneas do banco custariam cerca de um milhão de libras esterlinas (cerca de 80 mil contos), mas esta despesa inicial justificar-se-ia pelo facto de aqueles cofres poderem proteger os mais importantes segredos industriais do Mundo, jóias e objectos de arte.

Um informador da empresa, comentando a utilidade do projecto, explicou que nesses cofres subterrâneos poderiam ser guardadas fitas perfuradas contendo os códigos dos cérebros electrónicos mais complexos que «controlam» a indústria nos países que mais sofreriam com a destruição em caso de guerra.

«Os segredos industriais de uma nação, e, portanto, todo o seu poder económico, podem hoje ser condensados em pequenos rolos de fita muito vulneráveis e que necessitam, portanto, de ser guardados em subterrâneos especiais» — afirmou.

A escolha de Johannesburg para o projecto deve-se principalmente á existência de diversas minas, de grande profundidade, abandonadas, e também porque a África do Sul se encontra longe de um possível teatro de guerra nuclear.

Na Grã-Bretanha foi já construído um cofre-forte subterrâneo, a 300 metros de profundidade, numa antiga mina abandonada.

A rainha Isabel poderá visitar a União Soviética

LONDRES, 22. — (F. P.) — A rainha Isabel poderá visitar a U. R. S. S., a convite do Governo soviético — anuncia hoje, com grandes títulos, o «Sunday Express».

O jornal dominical britânico diz que a União Soviética estaria a sondar os meios diplomáticos ingleses sobre o assunto.

«Antes de formularem uma proposta oficial» — escreve o jornal — «os russos querem ter a certeza de que a sua proposta não será rejeitada, pura e simplesmente».

Moscovo desejaria uma tal visita — prossegue o jornal — «porque, devido ao facto das suas desinteligências com a China continuarem a aumentar, a União Soviética tem necessidade de melhorar as suas relações com o Ocidente».

Sismo no Congo — 90 mortos

LEOPOLDVILLE, 22 — (R.) — Morreram 90 pessoas e centenas de casas ficaram destruídas em consequência de um violento tremor de terra registado na cidade de Beni, no Nordeste do Congo, na quarta-feira — segundo revelou hoje a agência congolesa de notícias.

O presidente da Zâmbia ameaça propor a expulsão da Inglaterra da Comunidade Britânica

LUSAKA, 22—(R.)—O presidente Kaunda, da Zambia, declarou hoje que vai propor que a Grã-Bretanha seja expulsa da Comunidade Britanica se o regime rodesiano não for derrubado antes da próxima conferência de primeiros-ministros da Comunidade.

A conferência está prevista para Junho ou Julho e Kaunda afirmou que se oporá a qualquer adiamento.

PROVÁVEL SUSPENSÃO DAS LIGAÇÕES FERROVIÁRIAS ZÂMBIA-RODÉSIA

LUSAKA, 22 — (A. N. I.) — Prevê-se para esta semana a suspensão completa das ligações ferroviárias entre a Zambia e a Rodésia.

Um informador do Ministério dos Transportes da Zambia afirma que este país não concorda com as alterações nos preços de transportes ferroviários impostos pela Rodésia e isto irá resultar, possívelmente, numa considerável redução do tráfego entre os dois países.

Como o cobre é a principal fonte de receita desta linha e não tem sido transportado desde que o litígio começou, a parte rodesiana tem sofrido um grande prejuízo e é agora necessário um envio mensal de um milhão de libras (80 mil contos), da Zambia para que a via férrea possa continuar a funcionar.

Um informador oficial zambiano afirmou que o seu Governo não está disposto a aceitar esta disposição e, se necessário, preferirá passar a trabalhar num sistema de separação nacional. Mas isto decerto levaria a Rodésia a elevar os preços dos fretes, talvez de maneira totalmente proibitiva para a Zambia.

A rede ferroviária, que é propriedade conjunta dos Governos da Zambia e da Rodésia e por eles administrada, é a principal via de comunicação da Zambia com o mar. É por lá que são transportadas as suas exportações de cobre e recebidas as suas importações, especialmente o carvão, indispensável para as suas minas de cobre.

VISADO PELA CENSURA

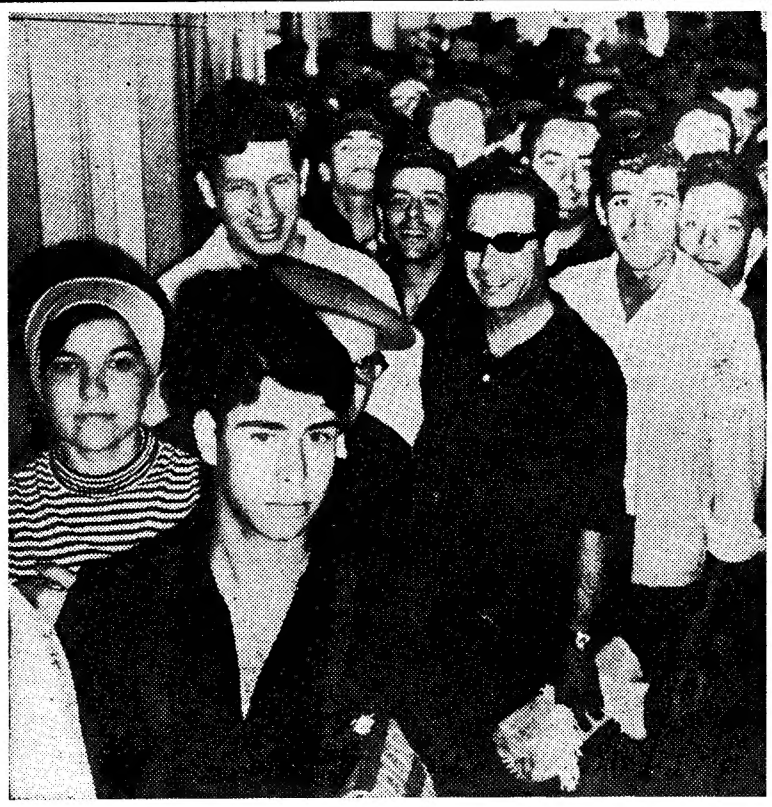

DOMINGO DE SOL

O sol da manhã, fresco mas já gordo, atraiu irresistívelmente os lisboetas para os campos e, sobretudo, para as praias, onde melhor tonificam os corpos e derretem as banhas acumuladas num Inverno muito longo. Foi assim até ás primeiras horas da tarde: bichas no Cais do Sodré, filas extensas nas estações antes de Algés, em cujas plataformas se travaram pequenas batalhas por um lugar nas composições superlotadas. A fome de mar e de sol mitiga-se em geral de oito em oito dias — e as deslocações, mesmo difíceis, não valem nada comparadas com o prazer dessa «refeição» hebdomadária...

HOJE

28 PÁGINAS

TRANSPORTADO PARA O FUNCHAL NOS AVIÕES DA TAP

De ontem para hoje

SOB A ÉGIDE DE JOÃO DE DEUS

O poeta da «Cartilha Maternal» e do «Campo de Flores» continua vivo e actuante mercê não apenas da sua obra de escritor, mas também daquela obra pedagógica unica a que seu filho, o dr. João de Deus Ramos, deu continuidade com os admiráveis jardins-escolas. E a continuidade permanece, com o mesmo espírito e a actualidade indispensável, mercê da neta do poeta, a sr.ª D. Maria da Luz de Deus Ramos. Ontem foram entregues diplomas ás alunas que frequentaram o centro de didáctica pré-primária pelo método João de Deus para preparação de professoras e de auxiliares de educação infantil. Foram entregues pelo prof. Delfim Santos, tendo-se seguido uma conferência-colóquio sobre os métodos de leitura. A sr.ª D. Maria da Luz de Deus Ramos disse que sendo a leitura um dos ensinamentos de base da maior importância, há que fazer uma revisão consciente dos métodos que orientam a sua iniciação. Acrescentou que pais e professores se lamentam de que os alunos não gostam de ler, pois preferem um tipo de leitura recreativa muito ilustrada, a chamada «leitura aos quadradinhos», preferência que se condicionou através de um excessivo estímulo visualista. Anotou depois que a iniciativa da leitura, que atende um dos mais importantes períodos sensíveis infantis, deverá pôr em jogo um tipo de raciocínio de relacionação, coordenador pois, sendo uma verdadeira ginástica de energia mental, terá de favorecer determinadas conexões cerebrais, o que conduzirá ao gosto por essa actividade e pelo trabalho que ultrapassa uma simples actividade lúdica. «É este — acentuou — um dos principais atributos do método João de Deus, seguido na «Cartilha Maternal», método em que também o autor se preocupa com a língua e todas as suas dificuldades; da língua observada no valor estático para se transformar em elemento dinâmico como linguagem falada e escrita». A fechar, salientou: «Verdadeiro estudo fonético do alfabeto português, o método João de Deus continua a dar os melhores resultados nas muitas centenas de crianças orientadas por este sistema educativo».

AMIZADES FRANCO--PORTUGUESAS

Os membros do Comité Franco-Português das Amizades Francesas, que veio visitar o nosso País, foram recebidos pelo sr. Presidente do Conselho, a quem entregaram uma mensagem do presidente do mesmo Comité, sr. Henri Massis, dirigida ao sr. prof. Oliveira Salazar, de quem aquela categorizada individualidade francesa é grande amigo e admirador.

NO RIO LIMA

Na freguesia de Fontão foi tomar banho ao rio Lima, o pequeno Manuel Pereira Franco, de 10 anos. Voltara da escola e comeu em casa. De casa seguiu para o rio e atirou-se á água. Uma congestão pôs termo á vida de Manuel Pereira Franco. E' mais uma esperança que se fanou nas águas do rio Lima.

DOIS MORTOS E QUATRO FERIDOS

Entre Braga e Porto foi ontem acrescido o triste e sangrento rol das nossas estradas com dois mortos e quatro feridos. Foi no apeadeiro de Ferreiros que um carro, guiado pelo aspirante sr. José Macedo Sá de Barros, morador na freguesia dos Anjos, concelho de Vieira do Minho, se despistou depois de atropelar de morte uma criança que inesperadamente surgira por detrás de um carro de bois. O carro foi para o lado oposto do caminho, apanhando um grupo de pessoas, vendedeiras de sardinha. Morreu ainda a sr.ª Inácia de Jesus, de 39 anos, casada. Feridos: seu filho Artur Ribeiro Ferreira, de 11 anos, Narcisa de Sá Pereira, de 61, viuva; Rosa de Azevedo de Almeida, de 28, casada; Maria Manuela Pinto, de 42, casada, e Maria da Conceição Fernandes, de 29, casada.

DIREITO DE TRABALHO

O fim do ano escolar no Colégio Universitário Pio XII verificou-se ontem á noite, numa sessão presidida pelo ministro das Corporações. O director daquele colégio rev. Joaquim António de Aguiar referiu-se ás principais realizações do ano e, depois, o sr. ministro das Corporações falou dos «Novos Rumos do Direito do Trabalho Português». Referindo-se á evolução actual do direito laboral português que, em seu entender, tem dificultado a consagração legislativa dos respectivos preceitos, embora essa consagração se torne cada vez mais necessária para uma melhor uniformização das soluções entretanto alcançadas por via convencional, isto é, nos contratos e convenções colectivas de trabalho. Seguidamente o ministro aludiu aos vários projectos que entre nós têm sido elaborados nesse sentido, passando depois a deter-se no texto divulgado pelo seu Ministério em 24 de Setembro de 1964.

Um quadro de Van Dyck existente no Porto?

PORTO, 22 — Existe nesta cidade uma valiosa tela de Van Dyck, o portentoso artista da escola flamenga? Tanto quanto sabemos, trata-se do quadro «A Sagrada Família», obra-prima de colorido e de penetração psicológica, pertença de uma família nortenha de ascendência inglesa. Segundo o actual possuidor, que afirma a autenticidade da obra esta poderá garantir num leilão em qualquer galeria londrina, a importante soma de quinhentas mil libras (o equivalente a quarenta mil contos). Afirma o seu proprietário, que o quadro (guardado no cofre-forte de um banco desta cidade) foi trazido de Inglaterra por um seu familiar, nos fins do século passado.

Dado que a conservação da preciosidade artística exige cuidados atentos e especiais, havendo ainda o problema da segurança, o dono do quadro está na disposição de o leiloar em qualquer dos grandes centros europeus, o que quer dizer que o nosso património artístico ficará desfalcado dessa jóia da pintura flamenga do século XVII.

Não será possível ao Estado ou á Fundação Gulbenkian a aquisição da tela (sendo, na realidade, autêntica, como nos foi garantido) evitando-se a sua inevitável fuga para o estrangeiro?

O quadro «A Sagrada Família»

A NOVA «MISS E. U. A.» (87,5 - 57,5 - 87,5) É DE ORIGEM HÚNGARA

MIAMI BEACH (Florida), 22 — (A. N. I. e F. P.) — Maria Remenyi, de 20 anos, foi eleita ontem á noite «Miss Estados Unidos». A nova rainha de beleza, de origem hungara, chegou aos Estados Unidos em 1956.

Estudante universitária da Califórnia, conta formar-se em engenharia atómica.

Maria Remenyi fala quatro línguas: inglês, hungaro, alemão e espanhol e tem as seguintes medidas: busto, 87,5; cintura, 57,5 e ancas, 87,5.

UMA JAPONESA ELEITA «PRINCESA INTERNACIONAL DA ADOLESCÊNCIA»

CHICAGO, 22 — (A. N. I.) — A japonesa Riko Oxida foi esta noite eleita «Princesa Internacional da Adolescência».

A vencedora é uma jovem beldade de 17 anos, natural de Kioto, no Japão, e competiu com 11 representantes da juventude de outros tantos países, durante os quatro dias do concurso.

Os participantes

nas Jornadas de Pediatria deram um passeio turístico

Os participantes nas VI Jornadas Internacionais de Pediatria deslocaram-se, esta tarde, a Queluz, Sintra, Guincho, Cascais e Estoril.

As sessões das Jornadas, promovidas pela Sociedade Portuguesa de Pediatria, efectuaram-se sexta-feira e sábado, com sessões científicas de manhã e de tarde.

Além do nosso, estiveram representados os seguintes quatro países: França, Suíça, Inglaterra e Espanha.

O Círculo de Cinema

da Procuradoria dos Estudantes Ultramarinos encerrou as actividades do ano

Com uma sessão no Tivoli e um piquenique no parque de Sintra encerraram-se hoje as actividades do presente ano do Círculo de Cinema da Procuradoria dos Estudantes Ultramarinos.

Na sessão de cinema foram exibidos o filme «Becket» e as curtas metragens «Num mar de moliço» e «Moçambique 65».

Durante o piquenique houve um acto de variedades em que actuaram um grupo regional do Minho, o conjunto musical «Os Rocks», Helena Rocha, Lili Tschiumba e outros artistas.

V CURSO DE ESPECIALIZAÇÃO, EM FRANÇA, EM TÉCNICAS DE PRODUTIVIDADE

Encontram-se abertas — até 31 de Maio — as inscrições gratuitas para o V Curso de Especialização, a realizar em França a partir de 10 de Outubro próximo, e em Técnicas de Produtividade, que o **INSTITUTO NACIONAL DE INVESTIGAÇÃO INDUSTRIAL** está promovendo, em colaboração com a Embaixada da França e o apoio da **ASTEF (ASSOCIATION POUR L'ORGANISATION DES STAGES EN FRANCE).**

O referido curso destina-se, especialmente, a **QUADROS TÉCNICOS DE EMPRESAS INDUSTRIAIS E COMERCIAIS,** tendo a **ASTEF,** para o efeito, concedido 20 bolsas de estudo, com a duração de 6 meses, num montante que cobre o custo do curso e as despesas de estadia dos estagiários.

Os interessados deverão dirigir-se ao **SERVIÇO DE PRODUTIVIDADE DO I. N. I. I., RUA DE S. DOMINGOS, À LAPA, 117, 3.°** (telefones 672096/7/8) a fim de fazerem a sua inscrição, ou obterem todas as informações que desejarem.

CABELEIREIROS

spraymatic

O QUE É?

SPRAYMATIC

★ É sinónimo de pulverizador. Dotado de micromotor eléctrico e de micrompressor, elimina o emprego dos gases utilizados para os «pray» comuns.

★ **Não pulveriza, nebuliza! É o unico nebulizador eléctrico difundido e com licença em toda a Europa.**

★ É um mealheiro: paga-se por si, eliminando as bolhas e os resíduos, tão antieconómicos.

★ Nebuliza de modo uniforme perfume, brilhantina, sabão líquido, mas, sobretudo, laca e fixadores.

★ **SPRAYMATIC é o novo aparelho electrodoméstico profissional: um sinal do vosso prestígio!**

REPRESENTANTE EM PORTUGAL:

M. L. ABRANTES

Rua Artilharia Um, 22, r/c., esq.°

Telef. 65 25 11 — LISBOA

Uma maravilha da industria italiana

Ora, diga-nos...

— Qual o artigo de primeira necessidade que mais encareceu nos últimos tempos?

● *Esperávamos maior variedade nas respostas á pergunta de hoje. Para nossa elucidação, qualquer dos entrevistados se manifestou inquieto com a actual alta de preços no ramo do vestuário. Essa, para principiar, a opinião do jovem Joaquim Laranjeira Correia Branco, que ontem mesmo entrou de licença para ser desvinculado das suas obrigações militares:*

— Porque vim ontem da Guiné, sabe? Ora na Guiné era tudo bastante mais caro, como se calcula. Quanto á vida na Metrópole, tive uma breve experiência de trinta dias em 1965, quando cá estive de licença. Achei que o vestuário tinha subido de preço. A começar pelo calçado e a acabar no fato feito. E também o tabaco — já me esquecia. Com esta inovação do filtro foi o diabo!

● *Finalmente o sr. Bertrand Martins Cardoso de Lima, carteiro, insistiu com firmeza no mesmíssimo capítulo:*

— O que eu acho que está a ficar mais caro? O vestuário, principalmente o feitio dos fatos. Há dois ou três anos o meu alfaiate levava-me trezentos e cinquenta escudos. Agora, upa! Quatrocentos e cinquenta, quinhentos. Resultado: primeiro que me resolva a fazer um fato é um castigo. Não pode deixar de ser de outra maneira, enfim...

● *O sr. Virgílio Araújo Duarte, proprietário duma cervejaria, respondeu-nos seguidamente:*

— Acho que toda a gente lhe falará no vestuário, porque é de facto o artigo de primeira necessidade que mais encareceu nos últimos tempos. Há vinte e oito anos, quando cheguei a Lisboa, custava-me um fato cerca de trezentos escudos. Agora não o tiro por menos de um conto e trezentos, ou mais. Está a ver? E os sapatos, meu amigo: foi uma subida dos seus quarenta ou cinquenta escudos nestes três anos mais chegados. Tem de se ter muita cabeça!

Bombeiros Voluntários do Dafundo

Está marcado para o próximo dia 29, ás 9 e 30, o acto de posse do novo comandante do corpo activo dos Bombeiros Voluntários do Dafundo, sr. Sérgio Canhoto.

O Chefe do Estado presidirá no Algarve à inauguração de obras de vulto

FARO, 22 — O sr. Presidente da República visita o Algarve nos dias 5, 6 e 7 de Novembro, procedendo a inaugurações de algumas obras de vulto, integradas no Plano Comemorativo do 40.º aniversário do 28 de Maio, entre as quais figuram a parte já concluída do porto comercial de Faro, o hospital novo de S. Brás de Alportel (oferecido pelo proprietário sr. Lourenço Viegas), o mercado da mesma localidade, a variante da estrada de Tavira e, possìvelmente, o Palácio da Justiça tavirense.

Aquele aniversário será assinalado em todos os concelhos do Algarve, e em Lagos haverá comemorações ao nível nacional, com o descerramento de uma lápida, no quartel do Comando Militar, registando a saída do Regimento de Infantaria 33, para Lisboa, na madrugada de 28 de Maio de 1926.

Na Sociedade de Geografia inaugura-se amanhã à tarde o 20.º Congresso da Federação Internacional das Associações Turísticas dos Ferroviários

Principia amanhã em Lisboa o 20.º Congresso da Federação Internacional das Associações Turísticas dos Ferroviários (FIATC). Fundada há duas dezenas de anos, esta Federação teve por objectivo agrupar as associações turísticas (ATC) dos diversos países, as quais se dedicam, não só á organização de excursões culturais dos seus filiados no país e ao estrangeiro, como ainda á promoção de intercâmbio, procurando assim proporcionar aos servidores do caminho de ferro as máximas vantagens culturais e educativas susceptíveis de conduzir a um salutar aperfeiçoamento profissional.

A Delegação Turística dos Ferroviários conta 10 anos de existência. A efectivação deste congresso internacional em Lisboa vem, assim, coroar a persistente acção desenvolvida pela ATC nacional, constituindo uma homenagem ao seu labor nos vários domínios que este interessante intercâmbio comporta. No último triénio foram recebidas em Portugal nada menos de 78 excursões, compreendendo mais de 2000 pessoas, as quais totalizaram cerca de 22 000 dias de permanência no nosso País.

Neste congresso, a que preside o chefe da ATC suíça, sr. Petrig, tomam parte uma centena de dirigentes ferroviários em representação das associações turísticas da Alemanha, Áustria, Bélgica, Dinamarca, Espanha, Finlândia, França, Grécia, Holanda, Inglaterra, Irlanda, Itália, Jugoslávia, Luxemburgo, Noruega, Portugal, Suécia e Suíça.

A inauguração do congresso está marcada para as 15 horas, na sala «Portugal», da Sociedade de Geografia. De manhã, haverá uma sessão do respectivo «Comité» Executivo, do qual fazem parte as representações da Suíça, França, Alemanha, Itália, Áustria, Bélgica e Finlândia.

As comissões de trabalho, denominadas «Administrativa» e «Técnica», reunir-se-ão, respectivamente, nas salas «Algarve» e «Das Comunidades», na Sociedade de Geografia.

O programa de recepção compreende várias manifestações, como uma recepção pela Câmara Municipal de Lisboa, na Estufa Fria; circuito em autocarro por Queluz, Sintra, Cascais e Estoril; visitas ao paquete «Funchal», ao monumento a Cristo-Rei e a Azeitão, Arrábida e Salvaterra de Magos, onde se exibirá um rancho folclórico. Haverá também um passeio fluvial no Tejo, com visita á praia da Costa de Caparica.

Após o encerramento dos trabalhos, os congressistas, no regresso aos seus países, deslocam-se ao Porto, em comboio especial, onde terão ensejo de visitar algumas caves do vinho do Porto.

O banquete de homenagem à escritora Aurora Constança é já depois de amanhã

O sr. comendador Julio Cabral, como presidente do Cenáculo Tábua Rasa, presidirá ao banquete de homenagem á escritora Aurora Constança, de que ele tomou a iniciativa e que se realiza depois de amanhã, ás 20 e 30, no salão nobre da Casa do Alentejo, na Rua das Portas de Santo Antão, 58. A saudação oficial será proferida pela sr.ª dr.ª D. Adelaide Félix, professora do ensino secundário e romancista consagrada.

As inscrições, ao preço de 55$00, estão abertas na sede daquela colectividade, telefone 35311; na Livraria Portugal, Rua do Carmo, 30, telefone 30582, e na sucursal do *Século*, no Rossio, telefone 362759.

Vai à Azambuja o secretário de Estado da Indústria

Na sequência das suas visitas aos diversos sectores industriais, o sr. secretário de Estado da Industria, eng. Amaro da Costa, desloca-se amanhã á Azambuja, a fim de visitar as fábricas de montagem de automóveis.

Vão realizar-se periòdicamente reuniões de engenheiros arquitectos no Ultramar

O ministro do Ultramar determinou, por portaria, que os Governos-Gerais de Angola e Moçambique promovam a realização periódica, nas duas províncias, de encontros de engenheiros, arquitectos e outros técnicos das várias parcelas do território nacional, reuniões ás quais se dará o nome de «Jornadas de Engenharia e Arquitectura do Ultramar», e cujas principais finalidades serão:

a) Estudar os problemas específicos do ultramar no planeamento do progresso económico e social de todo o espaço português;

b) Proporcionar uma sumula das realizações levadas a efeito no ultramar nos domínios da engenharia e da arquitectura, e submetê-la, periódicamente, á discussão directa;

c) Incentivar a permanente actualização profissional dos engenheiros e outros técnicos do ultramar;

d) Elaborar conclusões e recomendações visando a definição de critérios orientadores dos problemas revelados mais prementes nos domínios da engenharia e da arquitectura no ultramar.

Nas Jornadas poderão participar engenheiros com as especialidades de civil, electrotecnia, mecanica, construção naval, minas, químico-industrial, engenheiros geógrafos, engenheiros militares, arquitectos e diplomados com curso superior que exerçam actividade nos domínios da geologia, geofísica, hidrografia e meteorologia.

Provas públicas para investigador do Laboratório Nacional de Engenharia Civil

Começam amanhã, ás 10 e 30, as provas públicas do concurso para investigador do Laboratório Nacional de Engenharia Civil, ao qual se apresenta o eng.º José Pires Castanho, que serve aquele organismo de investigação há 14 anos e onde presentemente exerce as funções de chefe da Divisão de Portos e Praias.

O referido técnico apresentará a sua tese subordinada ao tema «Rebentação das ondas e transporte litoral», que inclui um importante estudo sobre o movimento de areias e o fenómeno de erosão de praias, assoreamento de portos, etc., reunido num volume de cerca de 300 páginas.

O júri deste concurso, a que preside o sr. eng.º Manuel Rocha, director do L. N. E. C., é composto pelo eng.º Vasco Costa, professor da cadeira de Trabalhos Marítimos, do Instituto Superior Técnico; eng.º Fernando Abecasis, chefe do Serviço de Hidráulica do Laboratório; e pelo eng.º Francis Biesel, reputado especialista francês de hidráulica, de Grenoble.

Na primeira prova, o eng.º Pires Castanho fará uma exposição sobre um tema da especialidade tirado á sorte com 48 horas de antecedência, seguido de comentário e discussão por parte do júri.

O concurso terminará no próximo dia 25.

Conferência do prof. dr. Soares Martínez

A convite do Instituto de Estudos Superiores de Évora, deslocar-se-á àquela cidade, amanhã, o catedrático de Finanças e de Direito Fiscal da Faculdade de Direito de Lisboa, prof. dr. Pedro Soares Martínez, que ali proferirá, pelas 21 e 30, uma palestra subordinada ao tema «A lavoura alentejana, a política agrária e as técnicas de planeamento». Tanto pela actualidade e pelo relevo do assunto como pela personalidade do conferencista, a palestra está a ser aguardada com muito interesse, sobretudo no Alentejo e muito particularmente em Évora, cidade de grandes tradições culturais para cuja continuidade o Instituto de Estudos Superiores está a dar notável contribuição.

ATLAS TURISMO

EXCURSÕES

em modernos autopullmans de turismo

GALIZA—COSTA CANTÁBRICA
LOURDES—MADRID

DE 28 DE MAIO A 8 DE JUNHO

Tudo incluído — Hotéis de 2.ª Ordem — Esc. 2.400$00

PEREGRINAÇÃO FRANCISCANA A LOURDES

DE 9 A 17 DE JULHO

Tudo incluído — Hotéis de 2.ª Ordem — Esc. 2.600$00

PEREGRINAÇÃO FRANCISCANA À ITÁLIA

DE 30 DE JULHO A 26 DE AGOSTO

Tudo incluído — Hotéis 2.ª Ordem — Esc. 8.250$00

INFORMAÇÕES E INSCRIÇÕES:

Av. Duque de Ávila, 203-E — LISBOA — Tel. 733714 e 56229

II

IMPERADOR

CABELEIREIRO DE HOMENS

Equipado com gabinetes individuais do mais alto conforto e servido por uma equipa de pessoal especializado, colocam este estabelecimento no melhor do seu género em toda a Europa.

Dispõe ainda de gabinetes para **Calista e Massagista** e também de uma sala para tratamentos e pintura de cabelos pelos processos mais modernos. Completam este conjunto uma luxuosa **Boutique** de artigos para homem e um estupendo **Bar** com serviço altamente requintado.

Rua Filipe Folque, n.º 2-C e 2-D. Tel. PPC 2 linhas: 49825 / 539349 (junto à Av. António A. Aguiar)

DIVERSÕES

TEATRO * CINEMA * CIRCO * VARIEDADES * ÓPERA * BAILADO * TV * RÁDIO

TEATRO VILLARET

A peça «As Raposas»

«As Raposas», empolgante drama que há dois meses se representa com êxito no Teatro Villaret, foi primorosamente encenado por Rogério Paulo, que, nesta peça de Lillian Helman, teve ensejo para, mais uma vez, pôr á prova os seus vastos conhecimentos de Teatro, fazendo-o com arte e mestria. Os aplausos que tem recebido, pela encenação e pela interpretação do seu difícil papel, são o prémio merecido do publico reconhecido pela excepcional noite de teatro que lhe é proporcionada «As Raposas», que está em cena todas as noites, em duas sessões, ás 21 e ás 23 horas, é interpretada por uma grande companhia, de que fazem parte Eunice Muñoz e, por ordem de entrada em cena, Madalena Braga, Jaime Santos, Costa Ferreira, João Perry, Luís de Campos, José de Castro, Henriqueta Maya, Rogério Paulo e, em reaparição, Maria Lalande.

CAPITÓLIO

Uma farsa hilariante

Continua a merecer os melhores aplausos do publico, que todos os dias acorre ao Capitólio, a engraçadíssima farsa de Henrique Santana, «Morra agora e pague depois», quer pela sua história divertidíssima, quer pela excepcional interpretação do seu elenco. Sob a orientação de Henrique Santana, que é também o protagonista, contracenam Irene Isidro, Helena Matos, Henrique Santos, Nicolau Breyner, Carmem Mendes, Henrique Viana, Luís Horta, Lynne Motta e Isabel Maria, em papéis de grande destaque.

MONUMENTAL

A comédia de Lozano

O Monumental continua a registar grande afluência de publico, que ali acorre para aplaudir a engraçadíssima comédia de Angel Lozano, «A cidade não é para mim», alegre e espirituoso espectáculo em que, em cada cena, todos encontram sempre um motivo diferente para dar largas á sua boa disposição. Ribeirinho, que reaparece nesta comédia como figura principal, tem a seu lado um numeroso e novo elenco, que forma uma nova companhia: Maria José, Mariana Vilar, Manuela Maria, Catarina Avelar, Carlos Duarte, Ruy Mendes, Morais e Castro, Carlos Cabral, Vicente Galfo e, ainda, o popular actor Emílio Correia, todos com desempenhos de grande mérito artístico.

DOMINGO NO PORTUGAL
Café Restaurante — Rossio
COELHO À CHIPOLATEA
ERVILHA À TAY-TAY
DE HAITTI
(é de comer e chorar por mais)

VARIEDADES

A revista do êxito

Florbela Queirós, artista da moderna vanguarda teatral, comanda o cartaz da fabulosa revista «Zero, Zero, Zé (Ordem p'ra pagar)», produzida por Giuseppe Bastos e Vasco Morgado, com texto de Paulo da Fonseca e César de Oliveira, musica de Frederico Valério, Fernando de Carvalho e Carlos Dias, encenação de Carlos Coelho, direcção musical de Carlos Dias e coreografia idealizada por Paulo José. Ao lado de Florbela Queirós, com ela participando na melhor revista apresentada nas ultimas temporadas em palcos portugueses, encontram-se José Viana, Carlos Coelho, Leónia Mendes, a atracção nacional António Calvário, a vedeta convidada Maria Dulce e, ainda, óscar Acursio, Lily Neves, Clara Rocha, Linda Silva, Dora Leal, Orlando Fernandes, Maria Luizete, Guida de Carlo, Odete Antunes, Sara Rocha, Gina Loureiro, um «ballet» internacional e um conjunto de baile português.

TEATRO EXPERIMENTAL DE CASCAIS
(No Teatro Gil Vicente)
HOJE, ÀS 22 HORAS
MAR
Com
MIRITA CASEMIRO
Patrocínio da Junta de Turismo da Costa do Sol
Subsidiado pela Fundação Calouste Gulbenkian
50% de Desconto aos estudantes
Maiores de 12 anos
Amanhã, descanso da companhia

CARTÃO DIPLOMATA
O mais distinto bilhete de visita em relevo executado em placa de cobre ou cunho de aço de absoluta necessidade em praxes protocolares para pessoas de distinta condição social bem como de bom gosto
ANIBAL GRAVADOR
Rua Nova do Almada, 64 — LISBOA
A casa que melhor trabalha

50 FILMES CASTELLO LOPES apresenta um filme MGM
A ERA MAIS ROMÂNTICA DE SEMPRE
Toda a magnificência, esplendor e intrigas da corte do Rei Artur!

ROBERT TAYLOR
AVA GARDNER
MEL FERRER
em
OS CAVALEIROS DA TÁVOLA REDONDA
"KNIGHTS OF THE ROUNDTABLE"
com ANNE CRAWFORD e STANLEY BAKER
Produção de Richard Thorpe
em CINEMASCOPE COLORIDO
Realização de Pandro S. Berman
Maiores de 12 anos
AMANHÃ, às 15.15
UM ESPECTÁCULO INESQUECÍVEL!
CONDES

CONQUISTE A ALEGRIA: VÁ AO TEATRO!

TEATRO CAPITÓLIO
T. 327493
SÓ ATÉ 4.ª FEIRA
M. 12 anos
À NOITE ÀS 21.45 HORAS
2 HORAS DE PERMANENTE RISOTA
MORRA AGORA E PAGUE DEPOIS
UMA FARSA DE HENRIQUE SANTANA
Triunfo da C.ª Teatro Alegre
com HENRIQUE SANTANA e IRENE ISIDRO
6.ª e Sáb. Dom.
O GATO
(ADULTOS)
Dia 6 de Junho no Teatro Ginástico do Rio de Janeiro

TEATRO NO MONUMENTAL
T. 555133
VASCO MORGADO apresenta
Uma comédia de sensação para o público
VER, PENSAR e SORRIR...
original de Lozano adaptação de Henrique Santana
A CIDADE NÃO É PARA MIM
com RIBEIRINHO
á frente de uma nova companhia
MARIA JOSÉ
MARIANA VILAR
MANUELA MARIA
CATARINA AVELAR
GUIDA MARIA
ao lado de
CARLOS DUARTE
RUI MENDES
MORAIS E CASTRO
CARLOS CABRAL
VICENTE GALFO
e ainda o popular
EMÍLIO CORREIA
Todas as noites ás 21.45 horas para maiores de 12 ANOS
2.ª SEMANA

TEATRO VARIEDADES
HOJE: ÀS 20.45 e 23 HORAS
ADULTOS

CARLOS COELHO
é um dos nomes mais aplaudidos da fabulosa super-revista
ZERO, ZERO, ZÉ
(ORDEM P'RA PAGAR)
com
FLORBELA ☆ JOSÉ VIANA ☆ LEÓNIA ☆ ANTÓNIO CALVÁRIO e a actriz MARIA DULCE

AVENIDA
Tel. 320379
AMANHÃ ÀS 21.30
(12 anos)
«OS VELHOS»
com o grande elenco do TEATRO NACIONAL D. MARIA II
Preços reduzidos

10.º FESTIVAL GULBENKIAN DE MÚSICA
AMANHÃ ● SÉ CATEDRAL ● 21.30 H.
Recital de órgão por LUIGI FERDINANDO TAGLIAVINI
Obras de Frescobaldi, Rodrigues Coelho, Correa de Arauxo, Juan Cabanilles, Domenico Scarlatti e J. S. Bach
TERÇA-FEIRA, 24 ● COLISEU ● 21.30 H.
Espectáculo de bailado pelo BERLINER BALLETT
Programa: Orfeu / Labirinto da Verdade (Rashomon) / Hamlet
(Maiores de 12 anos)

EM QUALQUER LADO IMAGENS QUE IRRADIAM PERFEIÇÃO

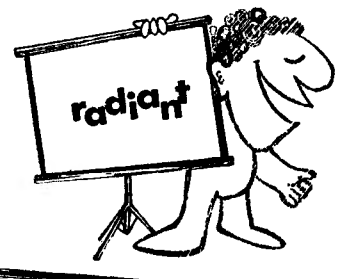

ECRANS RADIANT
a venda nas casas da especialidade
visite o salão dos distribuidores
sonipol
av: 5 de Outubro 56

TV DIA A DIA

O que vimos e ouvimos

CONCURSO HÍPICO — **Cavalo de produção espanhola. Uma festa ao longo das crinas. A assistência muito tranquila. Muitos óculos de verão. Palmas furtivas. O cavalo recusa passar a vala. As senhoras maquilham-se. Imagem esbranquiçada, á Fellini. O comentador diz que houve derrube. A camara não mostrou, não quis saber, entusiasmada com o cavalo. Senhoras encostadas á vedação. Pose. Um cãozinho á trela. E a alegria do cavalo! Um extrovertido, nota-se pela cauda a espadeirar em todos os sentidos. Elas, olham. Eles conversam animadamente, talvez de negócios. Nova recusa. A dama e o seu bocejo. «Marau» foi desclassificado. Espectadoras impantes de seus chapéus, hipismo também é chapéu. O cavalo aproveita para saborear uma erva: também há cavalos oportunistas, olha! Romance nas bancadas: ele tem os olhos a escalar a distancia, ela puxa-lhe a orelhinha. E há um cavalo chamado «Copérnico». E há um cavaleiro que perde o boné. E há uma camara á procura de belezas distraídas, mas nunca aconteceu uma beleza distraída. Outro cavalo tem o nome de «Carmin». Outro é «Ivanhoe». Um casal passeia, enquanto o «Rebelde» falha o obstáculo, ele um pouco indiferente, um pouco á frente. Há quem lentamente, enquanto o «Vagabond» galopa, se entrega a um gelado com armas e bagagens. E quando o cavalo recusa uma, duas vezes, o cavaleiro tem uma birra, puxa-lhe as crinas. Um copo de refresco apertado por mãos quentes, suadas, paradas...**

...Mais de sessenta cavalos! Passa das oito horas. Minha cabeça é um carrocel. Chego aqui, paro, recuso-me a saltar, a caneta cai-me dos dedos.

TRÊS PALAVRAS PARA TRÊS RUBRICAS — Há quinze dias ausente, «*Vida sã em corpo são*» tem breves minutos á sua disposição. Programa de emergência, por causa dos cavalos Tema: vacinação antitetânica. Todos devem vacinar-se pois a picada de uma simples mosca, o espinho de uma rosa... Não se deve empregar o soro a torto e a direito até porque ele pode provocar «*reacções anafilácticas*»...

O espinho de uma rosa! Levantai-vos das tumbas, ó poetas românticos! Uma vil calunia positivista. Fora! Fora!

Em «*Teledesporto*» o futebol devora quase o bolo inteiro. Comentários, documentários, reportagens. Recepção triunfal aos moços que lá fora defenderam as cores, etc. Povo nas ruas, um jovem futebolista levado aos ombros. Depois, na sessão de homenagem, cumprimentos, abraços, sorrisos de leste a oeste. Há nisto tudo qualquer coisa que não vai bem, há por aqui um morangueiro a dar azeitonas.

Que alguma coisa não vai bem nota-se á légua nos comentários que precederam o resumo filmado do hóquei. Que ênfase, que literatura, que pontos de exclamação e que itálicos por causa do jogo patinado! Que desencadear de tubas sonorosas com vista ao próximo campeonato mundial que se realiza... daqui a dois anos!

...Em contrapartida, houve notória sobriedade na apresentação do «Folclore». De folclore é que bem pouco ou nada vimos. O Rancho de Pombal que nos deu próprio de Pombal? Que nos deu fosse conhecido desde antes do berço? Tudo aquilo — o «Verde Gaio», o «Fado da Eira» o «Ferrinfinfim», o «Pedi-te um beijo» (*«pedi-te um beijo/tu não mo quiseste dar./Roubei-te dois/agora vai-te gabar...»*), o «Pião» (*ó pião, pião/pião de Pombal/o teu rodopio/não tem igual...*) tudo isso é aprendido, ensaiado, tudo isso está nos ouvidos, não está na alma.

Termina aqui a minha noite de televisão. «Uma história por semana?» Desculpem, hoje não pode ser nada. O meu lugar fica vago. Sente-se quem quiser. — M. C.

«O ÚLTIMO ANO EM MARIENBAD» NA SESSÃO CLÁSSICA DO IMPÉRIO

O difícil filme de Alain Resnais «O último ano em Marienbad» alcançou o *Leão de Oiro* da Bienal de Veneza, mas continua a suscitar as mais vivas controvérsias entre o publico intelectual.

Guido Aristarco, crítico italiano, referiu-se-lhe assim: «...Vendo bem, a mecanica estrutural das repetições, do «regard», a geometrização das formas, objectos, palavras e gestos, a mescla de tempo e espaço obtida mediante a montagem e o alternar dos campos e contracampos com bruscas e claras separações, resultam fáceis enquanto patenteiam que, tanto pelo argumento como pelo filme, teria a pretensão de ser um «documentário sobre uma estátua» com o seu significado — o não significado; a ausência de segurança e perspectiva, na dicção robbe-grilletiana que Resnais faz sua.

Surge, pois, a suspeita de que se quis restringir o conteudo até esse outro mais limitado do cinema como arte figurativa. E, sobretudo, cabe, em relação a «Marienbad», outra suspeita: a de que é um jogo, uma nova experiência para regressar á fórmula da arte pela arte, admitido, que, em todo o caso, possa falar-se assim perante tal filme».

Assim é o filme que o Império apresenta quarta-feira, ás 18 e 30, para o publico escolhido das suas sessões clássicas.

SEJA DO SEU TEMPO! LEIA

motor

O jornal que não havia em Portugal

SAI AS 5.as FEIRAS

HOJE PODE VER...

● **Às 16 e 45: Passatempo Infantil**

O Passatempo Infantil de hoje é transmitido directamente da Escola Técnica Francisco Arruda. Daquele modelar estabelecimento de ensino, serão apresentados pela locutora Maria João (que reaparece) e pelo locutor José António, diversos numeros, todos eles a cargo de alunos da Escola. Teremos uma exibição do Grupo Coral, com 170 figuras, dirigido pelo prof. Santana de Brito; uma demonstração de ginástica educativa (520 alunos) comandada pelo prof. Serra Pinheiro; e, ainda, apresentação de teatro escolar, grupo de melódicas, conjunto de harmónicas, declamação de poesias originais dos alunos sobre o Sol, a Lua e o «Dia da Mãe», canções populares, diálogos humorísticos, jogos, saltos e um encontro de handebol pela equipa da E. T. E. F. A., campeã de Lisboa. Os cenários e o guarda-roupa são da autoria de alunos, que nos ensaios foram orientados pelo director e subdirector da Escola, respectivamente, profs. Calvet de Magalhães e Antunes da Silva.

Colóquio no Grupo Tauromáquico «Sector 1»

Amanhã, ás 21 e 30, no Grupo Tauromáquico «Sector 1», haverá um colóquio subordinado ao tema «A Verdade e o Mito-Sevilha 1966», em que o aficionado sr. Francisco Vaz Ramos analisará problemas relativos á famosa Feira de Abril e ás suas corridas de toiros.

O ciclo de cinema norte-americano no São Luiz e no Alvalade

Leonardo Bernstein, que conquistou a simpatia dos telespectadores portugueses com o seu programa «Concerto para jovens» é um homem versátil, que domina os meios expressivos da musica, sendo o autor da partitura de «Amor sem Barreiras» («West Side Story»), que a Casa da Imprensa inclui no ciclo dedicado ao moderno cinema norte-americano, a começar na próxima sexta-feira, nos cinemas São Luiz e Alvalade.

Coberto de glória pela crítica internacional, apreciado por milhões de espectadores em todos os países, e cujo exemplo mais flagrante é a exibição em Paris durante cinco anos consecutivos — «West Side Story» reune um conjunto de brilhantes personalidades, que fizeram da obra uma criação artística excepcional: o realizador Robert Wise, o coreógrafo Jerome Robbins, o chefe-operador Daniel Fapp, o consultor visual Saul Bass, além de um numeroso grupo de jovens actores, que representam expressivamente as situações de violência e de humor de que o filme está recheado.

AR CONDICIONADO
TELE 53 85 86
TEATRO VILLARET
o mais moderno e confortavel de lisboa
ADULTOS
POR MOTIVOS IMPERIOSOS
ÚLTIMOS DIAS
DE UM GRANDE ESPECTACULO POR UM ELENCO DE EXCEPÇÃO
AR CONDICIONADO

NOITE: 2 SESSÕES
AS 21 E AS 23 HORAS
— 2 MES —
VIBRANTE DRAMA
DE
EUNICE MUÑOZ
AS RAPOSAS
e por ordem de entrada em cena
MADALENA BRAGA ● JAIME SANTOS ● COSTA FERREIRA ● JOÃO PERRY ● LUIS DE CAMPOS ● JOSE DE CASTRO ● HENRIQUETA MAYA ● ROGÉRIO PAULO

E EM REAPARIÇÃO
MARIA LALANDE
Direcção de ROGERIO PAULO — Cenário de VITOR ANDRÉ
Figurinos de MIGUEL NEVES executados na Casa «A Candidinha»

BREVEMENTE
Primeiro original português pela Companhia Portuguesa de Comediantes
JANGADA
de ROMEU CORREIA
Dirigida por ARTUR RAMOS
ADULTOS

APISÉRUM
Bi-APISÉRUM

UM BOM CONSELHO

SENTE-SE FATIGADO, NERVOSO, ESGOTADO?

TEM FALTA DE APETITE, DE ENERGIAS?

DORME MAL?

QUER RECUPERAR A SAÚDE, O VIGOR PERDIDO?

QUER ENCONTRAR A SUA ANTERIOR BOA DISPOSIÇÃO, O SEU VIGOR E A SUA ALEGRIA DE VIVER?

FAÇA COMO ELE UM TRATAMENTO DE:

EM CASOS NORMAIS,

EM CASOS MAIS REBELDES

Estes dois produtos, são complementos alimentares, cuja fórmula natural se caracteriza por três principais grupos de elementos:

Vitaminas: particularmente as do grupo B, o ácido pantoténico, a riboflavina, a piridoxina a biotina, a niacina, etc.

Ácidos aminados: os derivados dos ácidos aspárticos e glutâmicos, cistina, lisina, arginina, alanina prolina, tirosina, valina, etc.

Oligo-elementos: sódio, potássio, cálcio, magnésio, ferro, cobre, alumínio, etc.

Pedidos de literaturas aos representantes:

FERNANDO DE OLIVEIRA & C.ª

Rua de D. Estefânia, 167-A-C — LISBOA

«Luccia de Lammermoor», no Trindade

Esta récita colocou-se sob o signo do equilíbrio, o que mais realçou ainda a sensacional revelação do talento dramático de Zuleica Saque, a protagonista. Extraordinàriamente dotada, vocalmente, Zuleica Saque garantia de antemão a parte cantada do papel, que teria de ser pelo menos brilhante, mesmo assim prestando-se a duvidas a respeito do registo sobre-agudo, e mais ainda, da divisão rítmica; mas mesmo sob este aspecto, foi mais longe do que contávamos. O que se deve á sua espantosa intuição e á garganta com que veio ao mundo dá agora lugar á impressão cada vez mais nitida duma cantora com belíssima escola, por momentos já virtuosística, que dá os seus maiores cuidados ao aproveitamento do timbre, invulgarmente rico e puro. Mas voltemos ao princípio: a revelação verdadeira, foi o dramatismo de que Zuleica Saque deu prova, a princípio tímidamente, na sua primeira cena — grande cena — com a aia, depois a solo, e finalmente em duo com Edgardo; ainda não sabia bem o que havia de fazer ás mãos, mas o seu porte já parecia outro; e no acto seguinte, o seu desempenho teatral foi-se firmando, com atitudes sóbrias (o que é uma grande qualidade a conservar) já suficientemente condizentes com a dramatização de inflexões e coloração estritamente vocais. E, na cena da loucura, que preenche quase o 3.º acto, com o seu celebérrimo rondó em que todos os sopranos ligeiros — melhor, os sopranos em que a extensão vocal ao agudo não vem a desfavorecer a riqueza de colorido — ambicionam triunfar, Zuleica Saque foi para além de todas as expectativas, transfigurada até na máscara, de iluminada expressão. Foi um triunfo verdadeiro, largo, para se projectar num futuro que poderá, parece que fácilmente, tornar-se internacional.

Como representação de conjunto, esta «Lucia de Lammermoor» (em que vemos cada vez melhor as qualidades), colocando-se sob o signo do equilíbrio, como começámos por dizer, foi das mais felizes récitas, senão a mais feliz, até hoje registada no palco do Trindade, onde em boa hora se reuniram e organizaram um bom numero de cantores líricos portugueses. A direcção e supervisão de cena-orquestra cabia ao maestro Frederico de Freitas, e deu todos os indícios de uma preparação muito séria, em que Frederico de Freitas se empenhou com renovadas forças e toda a sua conhecida solidez musical, dispondo de um elenco que caprichou em legitimar a escolha. Para Hugo Casais, no papel de «Lord Asthon», bastava que fosse igual a si próprio, com o seu belo estilo vocal e de palco. A presença de Armando Guerreiro é sempre uma garantia, mas, como Zuleica Saque (noutro plano de apreciação), também deu mais do que esperávamos, porque no importante papel de «Edgardo» com que arcava, não foi só o tenor de escola correcta e timbre cuidado, soube ampliar o volume da voz e até sombreá-lo um pouco; no ultimo acto, quase todo para ele, foi justamente ovacionado.

Guilherme Kjolner, no papel episódico mas não sem relevo de «Lord Artur», foi bem para além de quantos tenores temos visto neste papel. O Sexteto que coroa a partitura, no 2.º quadro do 2.º acto, com Zuleica Saque, Hugo Casais, Guilherme Kjolner, Armando Guerreiro, e, ainda, Carlos Fonseca para «Raimundo» (que também foi promissor nas suas outras intervenções) e Maria Luísa Viegas para «Alisa», atingiu uma magnificência que o coro reforçou em qualidade do espectáculo pelo seu excelente desempenho ao longo da partitura.

Mais umas palavrinhas para o «Norman» de Rui Inglês, que demonstrou progressos no seu 1.º acto, onde a personagem não passa despercebida, e para a orquestra, não ideal ainda, mas duma certa eficiência.

FRANCINE BENOIT

Insista sempre em...

Schweppes

DIVERSÕES

TEATRO * CINEMA * CIRCO * VARIEDADES * ÓPERA * BAILADO * TV * RÁDIO

PASSATEMPO

«OS HOMENS DO SERVIÇO INDISCRETO»

Para lançamento da divertida e movimentada comédia «Os Homens do Serviço Indiscreto», o cinema São Jorge, de colaboração com o «Diário de Lisboa», promove um original passatempo-relâmpago em que serão postos à prova a sagacidade e a veia cómica dos concorrentes.

No filme «Os Homens do Serviço Indiscreto» fazem a sua estreia em Portugal os famosos cómicos Morecambe e Wise, eleitos «Reis da TV Inglesa» em 1965 e 1966.

QUE DIZ MORECAMBE A WISE?

Responda a esta pergunta, escrevendo um máximo de sete palavras no local próprio da gravura e envie a mesma, ao cinema São Jorge até á próxima terça-feira, dia 24, indicando o seu nome e morada.

As vinte melhores piadas-respostas serão contempladas cada uma com um bilhete para a estreia do filme, que está marcado para breve no cinema São Jorge.

Amanhã publicamos mais uma pergunta deste passatempo-relâmpago.

«Mar» representado em Cascais

O Teatro Experimental de Cascais continua a apresentar, naquela vila, com grande êxito, a peça «Mar», de Miguel Torga, de que damos esta imagem. Na cena reproduzida participam Luisa Neto e João Vasco

CONCURSO DO FESTIVAL DA CANÇÃO DO DOURO

Está aberto concurso para a selecção de originais destinados ao Festival da Canção do Douro, a realizar em Agosto próximo, em Aranda del Duero (Espanha).

O concurso é destinado a todos os portugueses e estrangeiros, estes últimos residentes em Portugal e inscritos na Sociedade de Autores. A composição musical é do género ligeiro, sendo livres o tema e o ritmo.

O prazo para entrega dos originais termina, impreterivelmente, a 30 de Junho.

O regulamento é facultado na 3.ª Secção da Repartição da Cultura Popular, do Secretariado Nacional da Informação, Palácio Foz, Lisboa.

«DOIS MARIDOS EM APUROS» NO TEATRO DA ESTUFA FRIA

Temos, não há duvida, um especialíssimo teatro de férias para um publico de todo o ano. «Dois maridos em apuros», de Correia Varela, farsa estreada no palco do Odéon há mais de uma duzia de Verões, é exemplo flagrante do que apontamos. Nem pode dizer-se que se trata de teatro datado, teatro que perde a eficácia á medida que o tempo avança, mas de teatro sem data porque não chegou a existir para além de um mutuo acordo com certo publico.

«Dois maridos em apuros», não nos iludamos, é o drama de uma companhia em apuros. O facto de representar no teatro da Estufa Fria, e não numa sala mais central, não aquece nem arrefece. O labor continuado de Augusto de Figueiredo inclui esta recorrência periódica a textos de terceira ordem. Fica-nos a esperança de vermos os seus actores a encarnar situações de outra ordem: teatro verdadeiro, em suma.

Dentro dos condicionalismos apontados, deve acrescentar-se que a Companhia de Teatro Popular resolve com muito «métier» as extravagancias do texto, ao qual acrescenta um tom bem humorado, próximo das improvisações do teatro italiano de há dois séculos. Madalena Sotto e Augusto de Figueiredo salientam-se, naturalmente, em especial o director da companhia, que faz do seu «Anacleto» um motivo para se desbordar em soluções mímicas de bom recorte imaginativo. Madalena, quase melodramática, por vezes, tem suficiente segurança para *acompanhar* os momentos mais felizes de um texto ingrato. Alberto Ghira entra no jogo com desenvoltura: o seu «Tio do Norte» não podia ser outra coisa. Beatriz de Almeida, Ivone de Moura, Graça Vitória e Elvira Pais, perfeitamente á-vontade, esperam oportunidades sérias. O mesmo se dirá de António Machado, já que Andrade e Silva, cujos créditos estão firmados, se limita a não destoar num tipo de representação que não lhe quadra.

É de Andrade e Silva a maqueta, que achamos puro verbo de encher. Mais cadeira, menos cadeira, e os dois maridos em apuros não seriam diferentes do que são. De resto, para quê forçar um desequilíbrio notório entre o texto sem garra e uma solução cénica que pretendesse revigorá-lo? O problema em causa é o do merecimento.

Encenação cuidada, atenta á movimentação trepidante das personagens. Augusto de Figueiredo sabe o que faz, sobretudo quando não pode fazer mais. — P.

NOTÍCIAS DOS ESTÚDIOS ★★★

- **Há treze anos afastada do cinema, Betty Hutton, a actriz-cantora, intérprete de alguns dos mais trepidantes filmes saídos de Hollywood, vai voltar aos «écrans». Será a protagonista, ao lado de Howard Keel, de um «Western» intitulado «Red Tomahawk», dirigido por R. G. Springsteen. O ultimo filme de Betty foi «O Maior Espectáculo do Mundo».**
- **Rossana Podestá terá olhos de dezassete cores diferentes no filme «O Grande Golpe dos Sete Homens de Oiro» (história do roubo de sete mil toneladas do precioso metal) que seu marido, Marco Vicario, iniciou agora. Rossana Podestá contracena com Philippe Leroy.**
- **Fellini anunciou que vai iniciar em Julho, com Marcello Mastroanni, um novo filme: «Absurdo Universo».**
- **Enquanto prosseguem as filmagens de «Os Sultões», Jean Dellannoy prepara dois novos filmes: «As Boas Almas», da obra de Jacques Robert, cujo intérprete será Horst Bucholz, e «O Marne» (que evoca a célebre batalha) e para a realização do qual pediu a Terence Young que dirigisse os comediantes ingleses. Conta também com a ajuda de produtores russos e alemães. O primeiro filme deve ser realizado ainda este ano e o segundo no Verão de 1967.**
- **Luigi Comencini iniciou em Florença as filmagens da história de duas crianças, «Incompreendidos». Os dois jovens intérpretes foram escolhidos entre sete mil candidatos.**

LUGARES PARA VENDA DE MANJERICOS

No próximo dia 1, ás 10 horas, no Pavilhão dos Desportos, a Camara Municipal de Lisboa vai arrematar o direito de estabelecer locais de venda de manjericos, durante a próxima quadra dos Santos Populares (10 a 30 de Junho). Serão postos em praça quatro lugares na Praça Luís de Camões, dezasseis no Largo Martim Moniz e cinco no Largo do Chafariz de Dentro.

O QUE É UM IT?

Uma viagem em que tudo foi devidamente planeado, sem improvisações e sem margem para surpresas desagradáveis.

O QUE INCLUI UM IT?

Reservas de alojamentos, visitas de interesse turístico, excursões locais, transporte entre as cidades e aeroportos e, naturalmente... lugares assegurados nos aviões da TAP.

O SEU AGENTE DE VIAGENS É UM PERITO

Para a organização da sua viagem, consulte o seu Agente e beneficie da sua experiência. A viagem IT garante-lhe o máximo de comodidade pelo preço mínimo.

TAP

TRANSPORTES AÉREOS PORTUGUESES

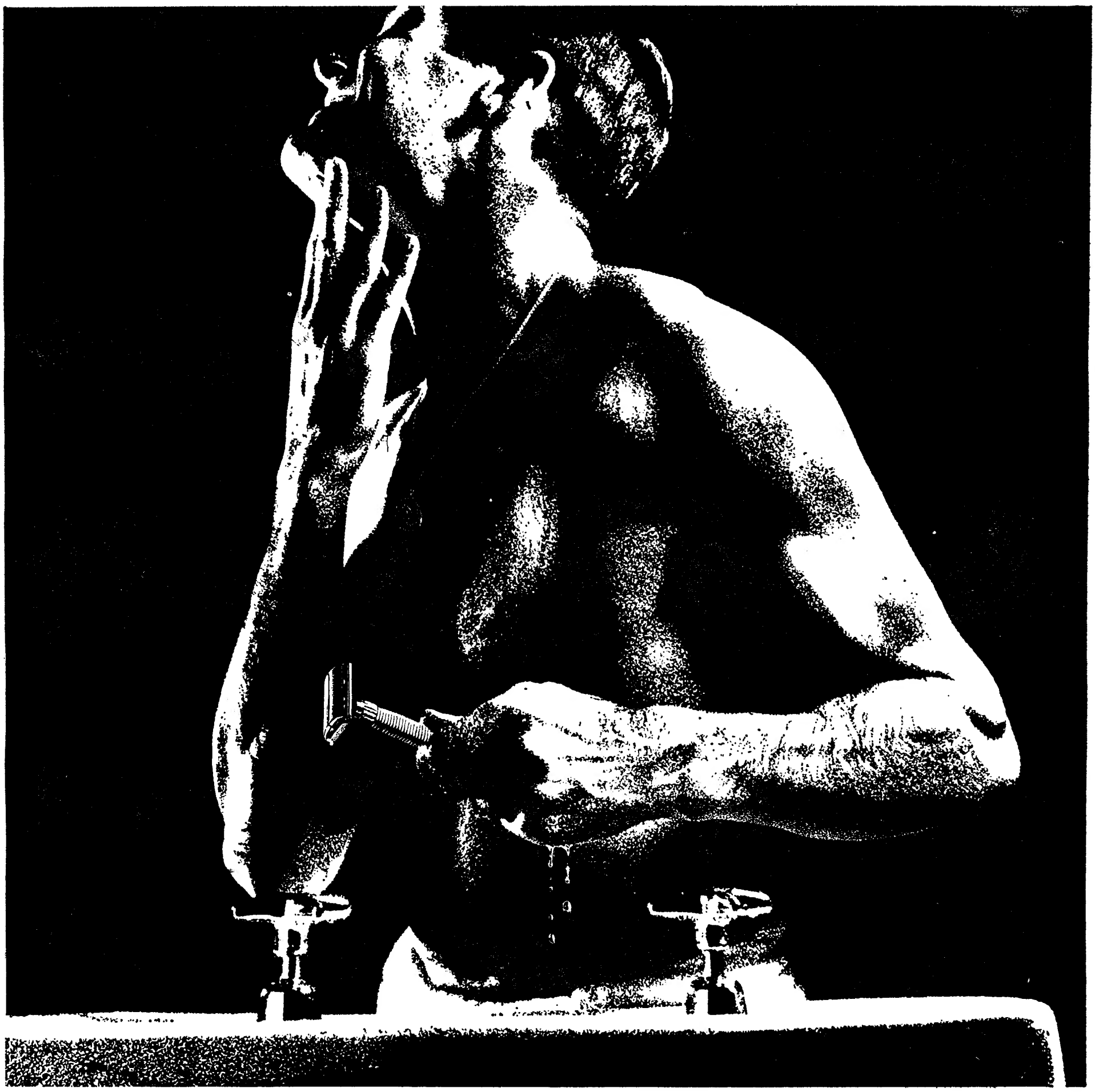

Gillette Super Silver dá-lhe mais barbas do que qualquer outra lâmina que jamais tenha usado. Mas agora a nova Super Silver da Gillette tem uma enorme vantagem sobre as outras lâminas. É preparada com um novo aço inoxidável tratado com EB7—uma invenção da Gillette. Gume mais afiado—vida mais longa.

O homem descobriu a fantástica nova lâmina

que faz mais e mais e muitas mais barbas do que qualquer outra lâmina que jamais tenha usado: e, claro é...

2$50 cada lâmina

Gillette

New Gillette® SUPER SILVER STAINLESS BLADE

NOVA Gillette® SUPER SILVER

® Marca Registada

O CARRO QUE SERÁ SEU

NUMA OFERTA DE ADÃO, CAMISEIROS E ADÃO JUVENIL

O CARRO QUE SERÁ SEU SE COMPRAR NO ADÃO, CAMISEIROS E ADÃO JUVENIL. UMA SIMPLES COMPRA E FICARÁ HABILITADO AO SORTEIO DO FIAT 600 D

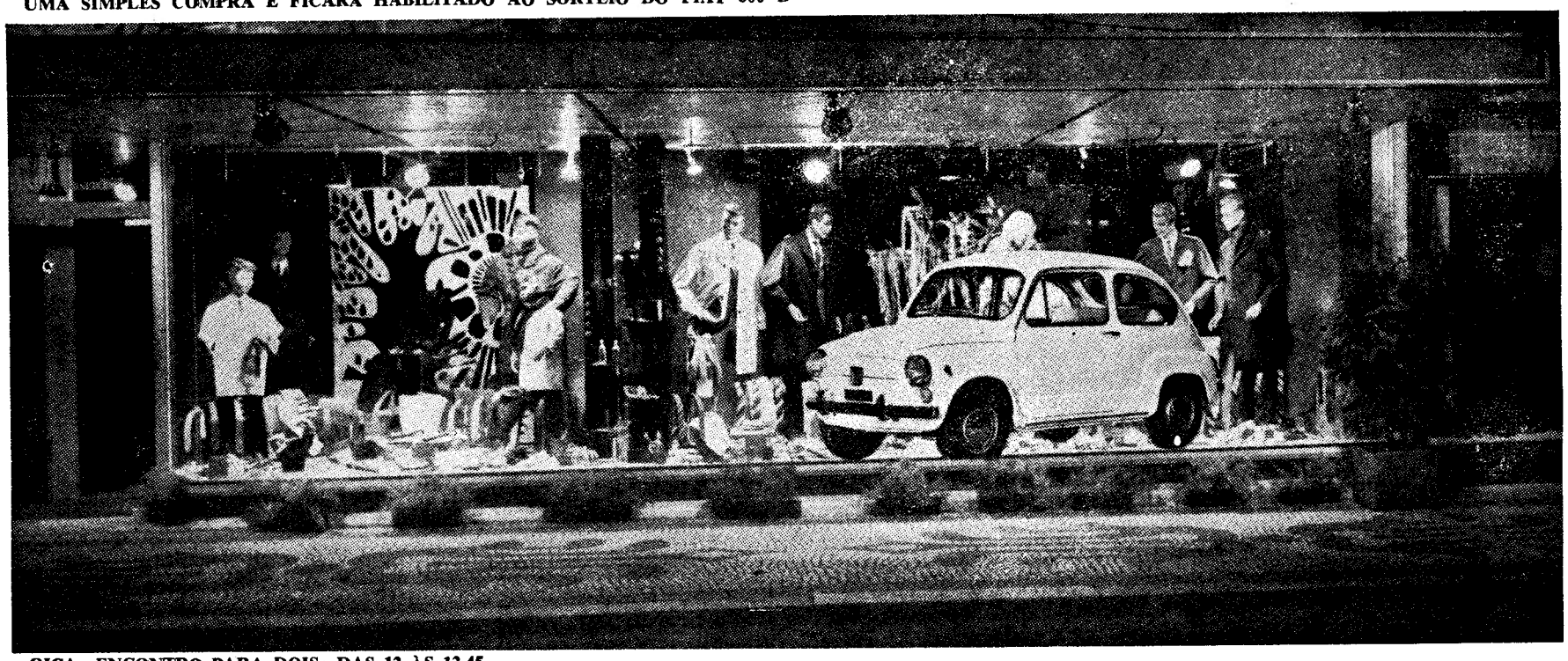

OIÇA «ENCONTRO PARA DOIS» DAS 12 ÀS 12.45 TODOS OS DIAS EM RÁDIO RENASCENÇA

PARA TRICOTAR COM FACILIDADE E PERFEIÇÃO

BUSCH

A MÁQUINA-MARAVILHA

toda metálica: dura toda a vida
trabalha com todos os fios
funciona suave e velozmente

PARA TRABALHAR PARA SI, OU PARA FORA, PREFIRA BUSCH: A MAQUINA QUE LHE PERMITE GANHAR DINHEIRO

antes de adquirir uma máquina de tricotar pergunte a quem tenha uma BUSCH e depois resolva!

BUSCH máquina de tricotar que conquistou a simpatia de todas as senhoras de Portugal

veja uma demonstração sem compromisso nos distribuidores:

Soc. de Rep. **SIDA-SUECA**, *limitada*

DEPARTAMENTO BUSCH AV. FONTES PEREIRA DE MELO, 15-D. LISBOA

Agentes no Norte

Est. M. SIMÕES JR., S. A. R. L. PORTO: Rua de Santo António, 165 BRAGA: Rua D. Diogo de Sousa, 62

BANCO ESPÍRITO SANTO E COMERCIAL DE LISBOA

S. A. R. L.

Sede: 95, Rua do Comércio, 119

LISBOA

Capital ..... Esc. 320 000 000$00
Fundo de Reserva Esc. 220 000 000$00

Está a pagamento, na Sede e Filiais do Banco, a primeira prestação por conta do dividendo relativo á gerência que termina em 31 de Dezembro de 1966.

Lisboa, 22 de Maio de 1966.

O Presidente do Conselho de Administração

a) MANUEL RIBEIRO ESPÍRITO SANTO SILVA

CEIFEIRAS — DEBULHADORAS

«VETY»

COM FOICE DE 1M,80 (6 pés)

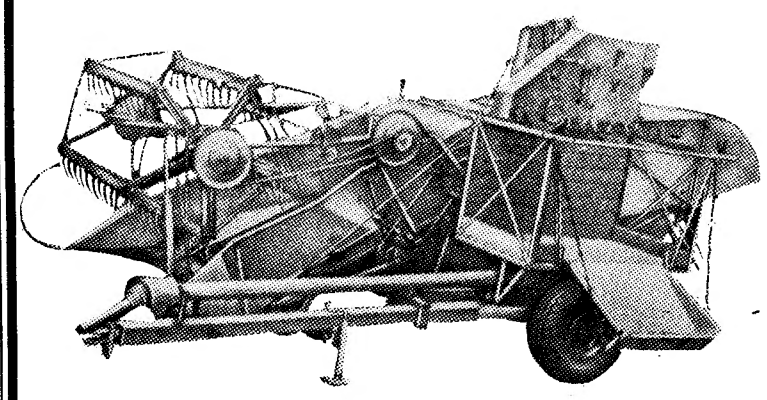

Rebocadas por tractor de potência superior a 35 HP, todos os comandos accionados hidràulicamente

A máquina de mais baixo custo é que proporciona debulhas perfeitas e económicas

Aproveitamento máximo do cereal

PARA ENTREGA IMEDIATA

O.L.I.V.E.R.

Alameda D. Afonso Henriques, 60-A a 60-C — LISBOA

MAPLES

Os mais baratos e cómodos
Antiga casa Soares & Coelho

Rua do Norte, 61 (ao Camões)
Tel. 326550

PAREDE

C. part. c/ pensão e quartos, Av. da Republica, 40-1.º.

---

motor

Publica-se às 5.as-feiras

---

laranjada

Schweppes

AGUA TONICA * GINGER ALE * COLA DRINK * GASOSA

Em CASTELO BRANCO é nosso agente distribuidor ANTÓNIO SÁ RODRIGUES (HERD), RUA MOUZINHO MAGRO, 46, que tem á venda o «DIÁRIO DE LISBOA».

---

oy Finnlines LTD

Helsinquia

para:

BREMEN

à carga em LISBOA em 30 de Maio

o m.s. «SIMPELE»

este navio também escala LEIXÕES

OS AGENTES GERAIS:

SOCIEDADE COMERCIAL

OREY, ANTUNES & CIA. LDA.

PRAÇA DUQUE DA TERCEIRA, N.º 4 — TEL. 322271/33255/361267

AGENTES PORTO

SOCIEDADE COMERCIAL OREY, & BARROS LEITE LDA.

POLICLÍNICA DA RUA DO OURO

Entrada: Rua do Carmo, 98-2.º — Telef. 32 65 15

Dr Amaro d'Almeida — Medicina coração e pulmões — As 18 horas
Dr Coelho de Castro — Cirurgia ossos e articulações — As 18 horas
Dr. Nelson de Figueiredo — Rins e vias urinárias — As 16 horas
Dr Romão Loff — Doenças nervosas e electroterapia — As 14 horas
Dr António Ferrão — Doenças dos olhos — As 14 horas
Dr A de Barros Simão — Garganta, nariz e ouvidos — As 16 horas
Dr. Casimiro Afonso — Doenças das senhoras e operações — As 15 horas
Dr Gonçalves Coelho — Doenças das crianças — As 18 horas
Dr Pinto Bastos — Boca e dentes prótese — As 10 horas
Prof Dr Aleu Saldanha — Raios X — As 16 horas
Dr. Mário Jaquet — Fisioterapia — As 16 horas
Dr Carlos Ribeiro — Cardiologia e electrocardiografia — As 5.as-feiras ás 15 h

---

O «Diário de Lisboa» vende-se no Porto

O «Diário de Lisboa» encontra-se á venda nas tabacarias de Leça, Matosinhos, Foz, Avenida da Boavista, Carvalhosa, Carvalhido, Rotunda da Boavista, Praça Marquês de Pombal, Rua de Costa Cabral, Constituição Praça da Republica, Bonfim e Antas, a partir das 19 e 30 e na Tabacaria do Bar-Restaurante do Aeroporto, em Pedras Rubras, a partir das 20 horas.

Exposição de telefotografia no Sindicato dos Bancários

Tem constituido grande êxito a exposição de telefotografias patente no Sindicato dos Empregados Bancários de Lisboa e centenas de pessoas, especialmente as que se interessam por fotografia, panoramicas e novos processos técnicos, passaram já por ali. À parte a qualidade excepcional das fotografias, muitas delas raras e de grande valor documental, destaca-se o facto do seu autor ser o inventor das máquinas de que se serviu, assim como de uma teleobjectiva de enorme potência. É que o sr. Fernando Alves Martins, não é apenas um competente empregado do Banco de Portugal, mas também um distinto inventor de fama internacional. Os trabalhos que reuniu nesta exposição e seleccionou e registou de acordo com a convenção de Berna, alguns de grande tamanho, proporcionam visões extraordinárias de aspectos citadinos e de imagens lunares. Incluem-se objectos invisíveis á vista desarmada, destacando-se um maravilhoso por de sol captado do Palácio da Pena, em Sintra, e a 25 quilómetros de distancia. As panoramicas são de surpreendente efeito espectacular, com realce para uma fotografia de grandes dimensões do momento do Cristo Rei.

A exposição, que tem merecido os maiores elogios tanto de funcionários superiores do Banco de Portugal e do Sindicato dos Bancários, como também de conhecidos amadores de fotografia e técnicos de óptica, continua aberta até ao próximo dia 28, das 18 ás 23 nos dias uteis e das 15 ás 18 nos sábados.

Fotografias do concelho de Sintra

No antigo Hotel Costa, hoje imóvel propriedade da Câmara Municipal de Sintra, continua patente ao publico a Exposição de Fotografias de Sintra, de Alexandre Granja, que tem merecido os maiores elogios dos visitantes que a percorrem. Esta galeria de arte é por assim dizer um apontamento que muito contribui para uma maior divulgação das belezas que Sintra guarda ciosamente dentro dos limites do concelho, com maior incidência no campo etnográfico, monumental e paisagístico.

A exposição, que é patrocinada pela Câmara Municipal de Sintra e sua Comissão de Turismo, está patente até ao fim do mês, das 15 ás 22 horas.

COOPERATIVA DOS PRODUTORES DE LEITE de Entre Douro e Minho

VILA DO CONDE, 22 — Efectuou-se na sede da União das Cooperativas dos Produtores de Leite de Entre-Douro e Minho, em Portas Fronhas, o acto de posse dos novos corpos gerentes eleitos para o triénio de 1966-68, os quais ficam a ser presididos na assembleia geral pelo sr. António Maria Santos da Cunha, na direcção pelo sr. António José da Costa Leme e no conselho fiscal pelo rev. Bonifácio Correia da Fonseca. O acto foi presidido pelo sr. António Maria Santos da Cunha, que usou da palavra referindo-se ao alto interesse daquela Cooperativa. Outros oradores aludiram á missão e finalidade cooperativista.

FESTA MILITAR EM TORRES VEDRAS

TORRES NOVAS, 22 — Aproveitando o feriado municipal, o comandante e oficiais do Grupo de Artilharia Contra Aeronaves n.º 2, aquartelado nesta vila, promoveram uma festa militar, que dedicaram á população de Torres Novas.

Pelas 10 horas, disputou-se no campo de jogos do quartel um encontro de futebol entre a equipa do grupo em festa e o clube local, tendo ganho este. Durante o dia esteve o quartel patenteado ao publico.

Na messe dos oficiais, o comandante, sr. tenente-coronel António M. Arnaut, acompanhado por toda a oficialidade, incluindo o 2.º comandante sr. major Portela Ribeiro, ofereceram um almoço aos convidados, entre os quais o presidente da Câmara Municipal, presidente da União Nacional, director da Escola Industrial de Torres Novas e o director do jornal local «O Almonda».

No final, o sr. presidente da Câmara agradeceu a iniciativa do Grupo de Artilharia em festa. O sr. comandante Arnaut agradeceu ás entidades presentes o terem acedido ao convite. Saudou a Imprensa, nomeadamente o «Diário de Lisboa», ali representado pelo seu correspondente.

Depois, houve uma sessão de cinema, com filmes sobre o Ultramar, cedidos pela Agência Geral do Ultramar. À noite, no castelo de Torres Novas, a fanfarra do Grupo de Artilharia tocou a recolher, cerimónia sempre muito apreciada. O ultimo numero do jornal «Artilheiros do Almonda», foi inteiramente dedicado a Torres Novas.

O cavalo vai ser consagrado na Feira Nacional de Agricultura

SANTARÉM, 22 — O homem dos nossos dias, fatigado da vida mecanizada e desejoso de fugir para o ambiente salutar dos campos, volta-se de novo, cada vez mais, para o cavalo, não como meio de transporte, mas como acessório das suas necessidades desportivas ou higiénicas. Por isso, tudo quanto diga respeito á criação cavalar, ou ás manifestações que lhes andam ligadas, volta a ter um grande interesse.

Isto levou a comissão organizadora da Feira Nacional da Agricultura — Feira do Ribatejo, a incluir, no programa deste ano, as seguintes provas: I Concurso Nacional de Equinos, em 4 e 5 de Junho; Concurso de Cavalo de Sela e de Carruagens em 11 de Junho; e um Concurso Hípico, nos dias 15 e 16 de Junho.

Os prémios atingem uma verba superior a 400 contos.

Além disso, haverá as habituais corridas de campinos e desfiles de campinos, de cavaleiros, de amazonas e de equipagens.

A ÁGUA DO VIMEIRO D[illegible]HE UM AUTOMÓVEL

A ÁGUA do Vimeiro dá-lhe excelentes prémios no seu concurso «A Saúde Está Primeiro... Beba Água do Vimeiro». Para se habilitar aos prémios — máquinas de barbear Philishave, estadias fim-de-semana, para duas pessoas, no Hotel das Termas do Vimeiro e um automóvel «Opel-Kadett» — basta trocar nos escritórios de Produções Lança Moreira, Rua dos Anjos, 13-4.º, Dt.º, Lisboa, as cápsulas e rolhas da Água do Vimeiro por senhas numeradas. Cada 4 cápsulas são trocadas por uma senha numerada e uma rolha também por uma senha. A troca pode fazer-se pessoalmente ou pelo correio, mas, neste caso, deve ser enviado um selo de 50 centavos.

Os sorteios são realizados perante um representante da autoridade, nos estúdios de R. Clube Português.

No sorteio realizado na última 6.ª-feira foi premiada a senha n.º 18 077, pertencente à Senhora D. Margarida Ferreira Rodrigues, a quem foi atribuída uma máquina de barbear Philishave.

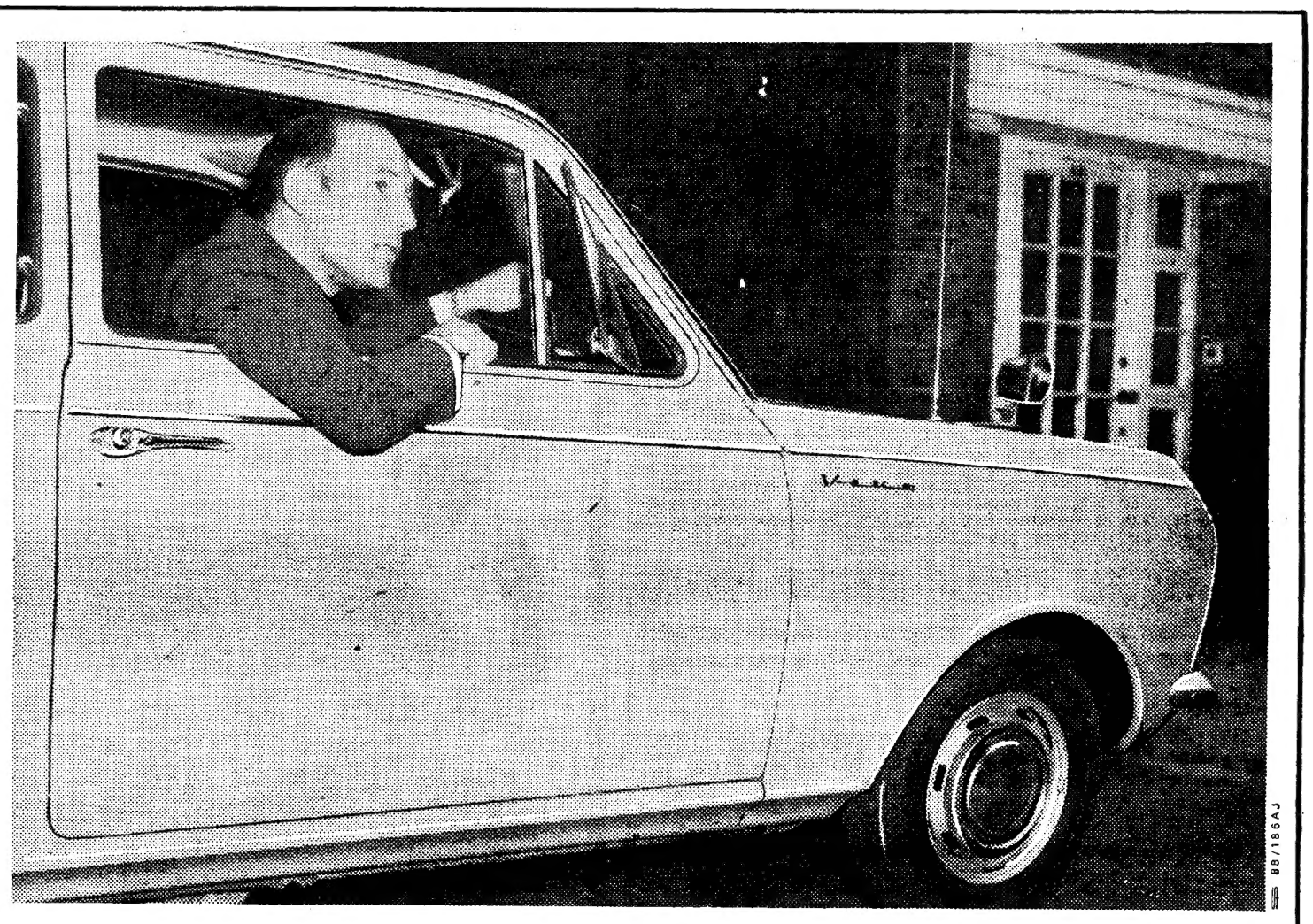

AMBOS ESTÃO DE ACORDO

Eis o que **Stirling Moss**, incontestàvelmente um dos nomes mais célebres do automobilismo mundial, diz do 'Vauxhall Viva': "O 'Viva' é um carro robusto, atraente e de condução agradável. Do ponto de vista de **performance**, é um carro «com nervo», dotado com um motor de muita força. Falando de um modo geral, o 'Viva' é um carro sólido, agradável e «cheio de genica». Tem uma caixa de velocidades soberba que transforma a sua condução num prazer.»

Stirling Moss.

O Sr. **Dr. Hugo Vieira,** economista, pensa da mesma forma: «Ao contrário do que geralmente acontece com automóveis, o 'Viva' saiu melhor do que eu pensava. Agrada à minha mulher pela elegância das suas linhas e agrada-me, a mim, pela mecânica. Quanto aos filhos... estão sempre a pedir-mo emprestado! Julgo que tem condições para agradar a toda a gente porque é elegante, cómodo, rápido e seguro.»

MOTOR: 4 cilindros — 1057 c.c. de cilindrada — 50,1 H.P. (5200 r.p.m.) — SUSPENSÃO: independente com triângulos superiores e inferiores. Amortecedores de dupla acção — TRANSMISSÃO: embraiagem de tipo mecânico, veio de transmissão com dois cardans de roletes. Caixa de quatro velocidades — TRAVÕES: hidráulicos às quatro rodas — DIMENSÕES: Comprimento: 3,94 m. — Largura: 1,51 m. — Via à frente: 1,20 m. — Via atrás: 1,22 m.

VAUXHALL Viva

As características técnicas dum carro, estudadas isoladamente, não dão só por si uma ideia precisa e clara do que seja esse carro. O equilíbrio do 'Vauxhall Viva' resulta de muitos elementos que não são redutiveis a escrito. Confirme pessoalmente estes dois testemunhos. Vá a um concessinário 'Vauxhall' e experimente o 'Viva'.

GM PORTUGAL

A INAUGURAÇÃO do STAND DACAR

Com a presença dos administradores da Auto Industrial, S. A. R. L., srs. eng.º Adriano Lucas, dr. Mateus Dias, dr. Tomás Rocha e os srs. Carlos Marta, João Carreira e Mariano de Carvalho, respectivamente, gerente, adjunto de administração e chefe de vendas daquela empresa, foi inaugurado o *STAND DACAR* na Avenida Álvares Cabral, n.º 65-B.

Foram aquelas individualidades, recebidas na *DACAR* — Sociedade Comercial de Automóveis e Acessórios, Lda., pelos sócios gerentes desta sociedade, srs. Manuel da Silva Jorge e dr. Fernando Valle, cujas instalações pelo requinte de distinção e bom gosto foram muito apreciadas. Com efeito o *STAND DACAR* é um dos mais modernos de Lisboa e nele encontram local condigno para exposição, as prestigiosas marcas da General Motors, Vauxhall, Bedford e Pontiac, que a *DACAR* irá vender em íntima colaboração com a Auto Industrial, S. A. R. L. A reunião, a que a inauguração deu motivo e durante a qual foi servido um aperitivo, proporcionou uns momentos de agradável convívio entre as individualidades das duas firmas, durante a qual foram apreciadas as razões que originaram a vertiginosa conquista do mercado português pela marca Vauxhall, com os seus modelos 101-S, V×4/90, Crésta e ainda pelo já célebre Viva que conquistou o O. K. do não menos célebre e fabuloso Stirling Moss. Merecem especial atenção o Vauxhall Perkins, que está tendo uma aceitação fulgurante no mercado automóvel Diesel. Quanto á variada gama dos camions Bedford, verifica-se que continua a ser, de longe, o camion mais vendido em Portugal. A *DACAR* orgulha-se de ter incluído na sua linha de venda o Pontiac que brevemente irá maravilhar o automobilista português. A *DACAR* para que todo o lisboeta tenha oportunidade de admirar as suas instalações e comprar a qualquer hora o seu Vauxhall para as férias que se aproximam, conservar-se-á aberta com a sua exposição, das 9 ás 24 horas, desde o dia 22 até ao dia 29.

DACAR - VAUXHAL - PONTIAC - BEDFORD - PERKINS

VIDA MUSICAL

10.º Festival Gulbenkian de Musica

O 10.º Festival Gulbenkian de Musica prossegue amanhã com um recital pelo organista italiano Luigi Ferdinando Tagliavini, na Sé Catedral, pelas 21 e 30.

Possuindo uma brilhante carreira de concertista, feita nos Estados Unidos e nos principais países da Europa, Tagliavini desempenha actualmente as funções de professor de órgão no Conservatório de Parma e de professor de musicologia na Universidade de Friburgo. Ouviremos amanhã este excelente organista em obras de Frescobaldi, Rodrigues Coelho, Correa de Araúxo, Juan Cabanilles, Domenico Scarlatti e J. S. Bach.

Na terça feira haverá, no Coliseu, a primeira apresentação do *Berliner Ballet* (Companhia de Bailado da Ópera Alemã de Berlim). O publico de Lisboa terá assim oportunidade de tomar contacto com um dos mais notáveis agrupamentos baléticos europeus, que á causa da dança moderna tem dedicado o melhor do seu esgorço.

Faz parte da companhia, como director artístico e primeiro bailarino, Gert Reinholm, que foi galardoado com o Prémio da Crítica de Berlim em 1958, o Prémio do Teatro das Nações para o melhor bailarino da temporada (Paris 1961), e o Prémio de Arte de Berlim em 1962.

Audições escolares

Efectua-se amanhã, ás 17 e 30, no Conservatório Nacional, a 20.ª audição escolar do presente ano lectivo, que será publica. Colaboram os alunos Élio Marques de Matos, João Manuel Pereira Trindade, Isabel Cruz Alves, Carlos Manuel Pereira Trindade, Renée Dias Monteiro, António Rodrigues Vidinha e Filipa Maria Pinto Coelho, da classe de piano da professora Dinorah Leitão Cruz; João Murcho, Raul Oliveira, Maria Teresa Meneses Portugal e Clélia Varanda Vital, da classe de Violoncelo da professora Isaura Pavia de Magalhães; e Álvaro Gachineiro da Cunha, Guilherme Ferreira Marau, Américo Jesus dos Santos e José Gomes Frois, da classe de fagote do professor Otílio Martins.

PIANOS
Verticais e de Cauda
Alugam-se
CUSTÓDIO CARDOSO PEREIRA & C.ª
RUA DO CARMO

Na BATALHA o «DIÁRIO DE LISBOA» vende-se no CAFÉ MOUSINHO.

Monserrate

o cigarro que distingue

uma nova marca de **A TABAQUEIRA**

Lotaria de Santo António

Bilhetes	2.000$00
Cautelas	25$00
1.º PRÉMIO	10.000 Contos

À VENDA NO CAMBISTA
JOÃO CÂNDIDO DA SILVA
CÂMBIOS E LOTARIAS
Rua da Prata, 104-106

LATINA

no ARRANQUE é que está o ganho

BATERIAS BOSCH

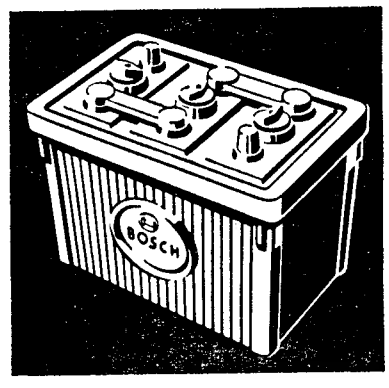

BOSCH É BOM

ROBERT BOSCH (PORTUGAL) LDA. LISBOA-PORTO Assistência Técnica em todo o país

Diario de Lisboa

COIMBRA

O aniversário da fundação do Teatro dos Estudantes da Universidade

O Teatro dos Estudantes da Universidade de Coimbra vai comemorar mais um aniversário da sua fundação. Haverá um almoço de confraternização no qual tomam parte antigos e actuais componentes. No decorrer dessa reunião festiva será feita recepção aos «caloiros» do grupo e entrega de emblemas aos novos sócios efectivos. As inscrições para o almoço estão abertas até terça-feira.

Os exames finais na Faculdade de Letras

Foram marcadas as provas escritas, primeira e segunda chamadas, dos exames de todas as secções da Faculdade de Letras, da época Junho-Julho, que começam no dia 1 de Junho.

Os alunos que desejem comparecer apenas á segunda chamada da prova escrita de qualquer cadeira devem pagar, no prazo máximo de dois dias, a contar da data da primeira chamada, 50$00 por cada cadeira.

Na época de Outubro é permitida a realização de exames, mesmo que deles tenham sido excluídos na época de Junho. Os alunos que deixarem exames para a época de Outubro não necessitam, de momento, de cumprir qualquer formalidade; têm unicamente de solicitar, no princípio do mês de Setembro, a admissão a esses exames.

Conferência na Faculdade de Direito

Amanhã, ás 11 e 30, numa das salas dos «Gerais» da Universidade, o sr. prof. Reinhart Maurach, da Universidade de Munich, faz uma conferência subordinada ao tema «A Doutrina da Acção Final».

Desastre mortal de viação

A Secção de Transito da P. S. P. elaborou o respectivo auto sobre o desastre de viação no qual perdeu a vida a vendedeira ambulante sr.ª Lourdes Augusta, de Coselhas, quando se encontrava na Rua Martins de Carvalho. A P. S. P. prendeu o motorista da camioneta, sr. António Martins de Carvalho, de Teonil (Tondela) e enviou-o para a Polícia Judiciária, onde terá de prestar fiança para sair em liberdade, até julgamento.

Gravemente queimado num acidente invulgar

Uma camioneta carregada de serradura chegou ao Barracão, junto de um forno de cal para onde ia a carga. O ajudante do motorista, sr. Carlos Manuel Leitão Tomé, de 19 anos, solteiro, residente em Carrises, Febres (Cantanhede), procedeu á abertura do taipal e, de repente, uma língua de fogo incendiou a serradura, ficando o pobre homem a arder da cintura para cima. Veio, imediatamente, para Coimbra e recolheu aos Hospitais da Universidade, em estado muito grave.

Espectáculos para hoje

GIL VICENTE — Às 21 e 30 — «Divórcio á americana» (17 anos).
AVENIDA — Às 21 e 30 — «Mulher de palha» (17 anos).
TIVOLI — Às 21 e 30 — «Operação Istambul» (12 anos).
SOUSA BASTOS — Às 21 e 30 — «Fim-de-semana em Londres» (12 anos).

Farmácias de serviço

Paiva — Praça do Comércio (Telef. 23231).
Sitalia — Largo da Sé Velha (Telef. 23234).
Dias Ferreira — Rua do Brasil (Telef. 26046).

Comemoração do «Dia da Mãe»

Para comemorar o «Dia da Mãe», foi celebrada, esta manhã, missa na igreja do Carmo, por todas as mães portuguesas. Foi oficiante o bispo coadjutor, sr. D. fr. Francisco Rendeiro. No final, foram lidas as consagrações á Virgem pelas mães e as raparigas.

A cerimónia, por iniciativa da Obra das Mães pela Educação Nacional, assistiram autoridades e muitos fiéis.

Encontrado morto na residência

Na sua residência, em Taveiro, foi encontrado morto o sr. Pompeu Monteiro Grilo, de 55 anos, proprietário. A Polícia Judiciária verificou não haver crime, pelo que o corpo, depois das formalidades legais, foi removido para o Instituto de Medicina Legal.

Concentração de catequistas

Foi marcada para 19 de Junho, ás 15 horas, uma grande concentração de catequistas da diocese de Coimbra, a qual se fará no largo em frente á Sé Nova. A entrada no templo será pela ordem dos arciprestados. Segue-se a «Palavra de Deus», sob a presidência do bispo coadjutor, sr. D. fr. Francisco Rendeiro; ás 16 horas, visita a uma exposição de trabalhos catequísticos, feitos pelas crianças das diversas paróquias da cidade, na sede da Acção Católica, onde a entrada será por freguesias, sob a direcção dos respectivos párocos; ás 17, reunião geral, na Sala da Palmeira, presidida por aquele prelado, e no decorrer da qual serão distribuídos os diplomas; e ás 19, missa vespertina, celebrada pelo arcebispo-bispo, sr. D. Ernesto Sena de Oliveira. A homilia será feita pelo bispo coadjutor.

Foi comemorado o 20.º aniversário do Orfeão de Leiria

LEIRIA, 22. — O Orfeão de Leiria celebrou o seu 20.º aniversário, reunindo num jantar de confraternização, ao qual presidiu o chefe do distrito, os srs. presidente da Camara, comandante da P. S. P., D. José Pais de Almeida e Silva (o seu novo maestro), dr. Fernando Pais, eng.º Horácio Eliseu, Eduardo Brito, Miguel Franco, velhos e novos orfeonistas, num total de 70 convivas.

Usaram da palavra os srs. Miguel Trindade Elias, actual presidente da direcção, que historiou a carreira artística do Orfeão e evocou o auxílio prestado pelas autoridades e pelo sr. Eduardo Brito a quem aquele agrupamento artístico muito deve; Mário Ribeiro de Sousa, secretário; dr. D. Fernando Pais e, por ultimo, o sr. Olimpio Duarte Alves, governador civil, que incitou os orfeonistas a que continuem a dar a sua colaboração áquela embaixada artística leiriense, prometendo toda a acção ao seu alcance para valorizá-la.

Ao encerrar a festa, o Orfeão, já sob a regência do sr. D. José Pais de Almeida e Silva, que acedeu ao convite para dirigi-lo de novo, voltou a cantar o seu «Indicativo».

A propósito da notícia que, há dias, publicámos sobre a aceitação do cargo por D. José Pais de Almeida e Silva para voltar, de novo, a reger o Orfeão, em resultado de uma inconcebível atitude assumida pelo anterior maestro, cujo nome propositadamente omitimos, cumpre-nos esclarecer, por dever de justiça e para evitar possíveis mal-entendidos, que a pessoa em questão não era o penultimo regente, sr. Duarte Gravato, que, durante oito anos, esteve á frente do Orfeão de Leiria e que pela sua vida particular, aliada ao facto de residir em Vagoa, lhe impossibilitar de continuar a dar-lhe o seu concurso. Ficou, contudo, a sua passagem pelo Orfeão gratamente assinalada.

O chefe do distrito, sr. Olimpio Duarte Alves, presidiu a mais uma reunião de trabalhos na qual tomaram parte os presidentes das Camaras Municipais do distrito e a comissão distrital das comemorações do 28 de Maio, que trataram de assuntos relacionados com o programa daquelas comemorações e ainda de problemas políticos e administrativos.

motor SAI AS 5.as FEIRAS

«O Homem e o seu Mundo» – um concurso literário da Rádio Canadá aberto aos portugueses

Para celebrar o centenário da Confederação do Canadá, a Rádio Canadá organiza um concurso literário subordinado ao tema «O Homem e o seu Mundo», justamente a divisa da «Expo-67», de Montreal. Os concorrentes deverão apresentar um trabalho breve, no máximo 1000 palavras, que pode ser escrito em português, nele focando os seguintes pontos: *a*) a influência do meio sobre o homem; *b*) a acção do homem sobre o meio de modo a poder realizar as suas aspirações; *c*) influência dessas realizações sobre o homem.

O prazo da entrega dos trabalhos vai de 1 de Julho a 30 de Setembro do ano corrente.

Serão atribuídos doze grandes prémios, que constarão de uma viagem ao Canadá, permanência de sete dias em Montreal, incluindo alojamento e subsídio diário de 20 dólares, além de entrada livre na «Expo-67», tudo para duas pessoas.

Rádio Canadá transmite em português, diáriamente, num programa destinado ao Brasil, das 23 e 30 ás 24 horas (TMG), nos comprimentos de onda de 15 190, 11 725 e 9625 kc/s.

Existe também uma emissão em francês, para a Europa, todos os dias das 20 e 01 ás 20 e 44, nos comprimentos de onda de 17 820, 15 320 e 11 720 kc/s.

Para mais informações, os concorrentes devem dirigir-se a Rádio Canadá, Concurso do Centenário, B. P. 6000, Montreal, Quebec, Canadá, para onde também devem enviar os seus trabalhos.

Concurso Extraordinário para guardas da Polícia de Segurança Pública

Está aberto concurso, até ao dia 20 de Junho próximo, para admissão de guardas da P. S. P. A norma da documentação, bem como as condições de admissão e programa do concurso, podem ser consultados no Comando-Geral da P. S. P., na Av.ª António Augusto de Aguiar, n.º 18, em Lisboa, ou em qualquer comando de Polícia na sede do respectivo distrito ou ainda nas sedes dos concelhos onde existam esquadras e postos policiais.

As provas do concurso efectuar-se-ão nas sedes de distrito onde os candidatos tenham o seu domicílio habitual.

Os documentos podem ser entregues em qualquer comando de Polícia ou nas secretarias das unidades militares ou das câmaras municipais.

Os documentos recebidos depois do prazo serão registados para o concurso seguinte.

Vaga de 2.º assistente na Faculdade de Ciências

Recebem-se na secretaria da Faculdade de Ciências de Lisboa, até ao dia 30 do mês de Junho, declarações de candidatura para o lugar de 2.º assistente, além do quadro, para o 2.º Grupo (Botanico) da 3.ª Secção. Os candidatos devem possuir as respectivas licenciaturas ou um curso superior que inclua as disciplinas do grupo a que concorrem.

Rotary Clube de Lisboa

A próxima reunião semanal do Rotary Clube de Lisboa, que se efectua na terça-feira ás 13 horas, ao almoço, no Hotel Tivoli, será de homenagem á filantrópica Associação Protectora dos Diabéticos Pobres.

A palestra regulamentar será proferida pelo adjunto do director clínico da referida associação, sr. dr. Manuel Machado Sá Marques, que dissertará sobre «A diabetes — flagelo social (A obra assistencial da Associação Protectora dos Diabéticos Pobres)».

Em BORBA o «DIARIO DE LISBOA» é distribuido pelo sr. MANUEL GONÇALVES MACHADO.

Cerveja para todos... e Alfama esteve em festa

UM CAUDAL DE CERVEJA (NO BAIRRO DE ALFAMA) PARA CINCO MIL PESSOAS

Para festejar a inauguração do novo restaurante-cervejaria «Varanda do Chanceler» —onde ontem foi oferecido, pela respectiva gerência, um outro almoço a grande numero de convidados de representação social — registou-se, á tarde, um autêntico fim de semana regado a cerveja «Skol», a qual jorrava de barris, no largo fronteiro, oferecida a nada menos de cinco mil habitantes do pitoresco bairro ribeirinho da capital. As janelas dos prédios humildes regurgitavam, uma charanga enchia os ares de musica popular portuguesa e o povo bebia cerveja fresquinha, oferecida a todos sem distinção. Das janelas envidraçadas da «Varanda do Chanceler», os convidados assistiram a esse espectáculo inédito e buliçoso que pôs as imediações em alvoroço e que inundou de alegria aquelas ruelas estreitas onde Lisboa nasceu á sombra do castelo de S. Jorge e ao som das guitarras dos mareantes que partiam á conquista dos grandes caminhos do mar.

Caiu da motorizada

MONTARGIL, 22 — Na estrada da Chamusca, quando se dirigia, já de noite, para a sua residência, caiu da bicicleta motorizada, por lhe ter faltado a luz, o sr. Manuel Pimenta Rodrigues, de 48 anos, casado, negociante, residente nesta vila, que sofreu ferimentos diversos pelo corpo e perda de dentes. Foi conduzido ao hospital de Montargil, numa camioneta de passageiros.

O XXV aniversário do Grémio Nacional das Farmácias

No próximo dia 31, efectua-se na sede do Grémio Nacional das Farmácias (Avenida Almirante Reis, n.º 74-F-3.º) uma sessão solene integrada nas celebrações do XXV aniversário da fundação daquele organismo, sob a presidência do ministro da Saude e Assistência. Proferirão conferências o professor André Quevauviller, da Faculdade de Farmácia de Paris, e o dr. Matos Junior, da Direcção-Geral de Saude.

Uma série de conferências sobre «Desenvolvimento regional»

ÉVORA, 22 — Organizado pelo Instituto de Estudos Superiores desta cidade, vai haver uma série de conferências, com o tema geral de «Desenvolvimento regional».

O assunto é de palpitante interesse. Embora isso pese na consciência dos eborenses e contrarie os seus mais ardentes desejos, no campo do desenvolvimento industrial, a cidade de Évora e a sua região não têm progredido de forma a rivalizar com outros sectores das actividades e até com outras regiões.

O ciclo das conferências inicia-se no dia 23 do corrente, havendo também nos dias 24, 25 e 27, todas elas com início ás 21 e 30.

Serão conferentes: no dia 23, o prof. dr. Pedro Soares Martinez, que falará sobre «A lavoura alentejana, a política agrária e as técnicas de planeamento»; no dia 24, o dr. Francisco Pereira de Moura, sobre «A política de desenvolvimento regional em Portugal»; no dia 25, o eng.º-agr. Carlos Martins Portas, sobre «A situação sócio-económica do Alentejo e o desenvolvimento regional»; e no dia 27, o dr. Valentim Xavier Pintado, sobre «Industrialização e desenvolvimento económico: uma metodologia de análise».

As conferências estão sendo aguardadas com interesse plenamente justificado.

UMA EMBARCAÇÃO para a Força Aérea

O conselho administrativo da Direcção do Serviço de Material da Força Aérea foi autorizado a celebrar contrato com a firma Argibay — Sociedade de Construções Navais e Mecânicas, S. A. R. L., com sede em Lisboa, para o fornecimento de uma lancha a motor para transporte de pessoal. O encargo total com a celebração deste contrato é de 2 365 000$00 e será liquidado nos anos económicos de 1966 e 1967.

ROBINSON, BARDSLEY S.A.R.L.

LISBOA • PORTO

PARTICIPA

que nomeou seu Agente no Distrito de Leiria:

A FIRMA **ORDINO**

ORGANIZAÇÃO DE ASSISTÊNCIA ÀS EMPRESAS LDA.

ORDINO

ORGANIZAÇÃO DE ASSISTÊNCIA ÀS EMPRESAS LDA.

LEIRIA

COMUNICA

que foi nomeada Agente da

ROBINSON, BARDSLEY S.A.R.L.

no Distrito de Leiria,

Para a venda das máquinas de Contabilidade, somar e calcular

BURROUGHS

Máquinas de Endereçar

ADDRESSOGRAPH

Máquinas de Franquiar

PITNEY BOWES

assim como máquinas de

FOTOCÓPIA • DOBRAR • ABRIR CORRESPONDÊNCIA

e outras máquinas de escritório.

Incidentes em Saigão

SAIGÃO, 22 — (R.) — A Polícia teve de recorrer hoje a granadas de gás lacrimogéneo para enfrentar manifestantes budistas que a apedrejavam, durante uma grande manifestação contra o Governo de Cao Ky.

Cerca de três mil budistas concentraram-se diante do pagode de Vien Hoa Dao, aparentemente preparando-se para desfilar pelas ruas da capital.

A Polícia deteve os manifestantes numa barricada improvisada a algumas centenas de metros do pagode.

A batalha principiou quando alguns manifestantes mais jovens começaram a apedrejar a Polícia. Os tumultos duraram duas horas. Os manifestantes, envoltos em nuvens de gás lacrimogéneo, esperavam que o vento arrastasse o gás para logo atacarem novamente a Polícia á pedrada.

CAO KY PROMETE QUE HAVERÁ ELEIÇÕES EM SETEMBRO

Entretanto, a agência noticiosa oficial informou que o primeiro-ministro Nguyen Cao Ky prometeu que se realizariam eleições gerais dentro do prazo prometido, ou seja até 15 de Setembro. Mas acrescentou que, enquanto o poder estiver nas mãos da junta militar, a ordem e a segurança serão mantidas, custe o que custar, em toda a parte.

A agência acrescentou que Ky fez estas declarações ontem, durante uma visita de inspecção ás províncias.

DESCONFIANÇA BUDISTA

No entanto, após sete dias de luta de ruas em Da Nang, entre tropas leais e rebeldes, a promessa do primeiro-ministro de manter a ordem e fomentar a evolução constitucional parece aos observadores cada vez mais contraditória e, o que é mais, inaceitável para a maioria dos budistas.

Os dirigentes budistas mais extremistas, já de si desconfiados de que o Governo procurava apenas encontrar processo de se manter no poder mesmo depois das eleições, endureceram ainda mais a sua posição, após a luta.

Tri Quang, influente monge budista do Norte do país e que parece falar em nome da oposição, declara que doravante só com uma condição se porá termo á guerra civil: a demissão imediata do Governo do marechal Ky.

A luta na cidade de Da Nang

(Continuação da 1.ª página)

manhã sobre a cidade, emitindo, pelos altifalantes que nele foram instalados, um ultimato aos rebeldes, concedendo-lhes um prazo até ás 8 horas de amanhã para se renderem ás tropas governamentais que os cercam.

PARTIU DE HUÉ UMA COLUNA MILITAR BUDISTA

Mais ao norte, na cidade de Hué, outro reduto rebelde, dizem círculos vietnamianos que uma coluna de assalto de uns 150 soldados budistas partiu em camiões para Da Nang.

Julga-se que estes elementos tencionam ocupar posições defensivas no lado norte da garganta de Haivan, a uns 64 quilómetros a sueste de Hué.

Estava há dois anos no Vietnam o jornalista morto num combate

SAIGÃO, 22 — (F. P.) — Sam Castan, correspondente da revista americana «Lood Magazine» no Vietnam, foi morto ontem por uma granada de morteiro, perto de An Khe, durante a operação «Crazy Horse».

Sam Castan, de 28 anos, fazia a reportagem da guerra do Vietnam há dois anos. Foi morto com um grupo de quatro soldados americanos que tentavam juntar-se de novo a uma unidade de artilharia da primeira divisão, que tinha sido cercada pelo Vietcong e sofrera perdas muito pesadas.

O jornalista queria contar a história de um soldado ferido, desde o momento em que é atingido e retirado do campo de batalha até ao seu restabelecimento nos Estados Unidos. Deixa viuva e um filho, que viviam em Hong-Kong.

FOI REVOGADA A LEI SECA NO MISSISSIPI

JACKSON (Mississípi), 22 — (A. N. I.) — O governador Paul Johnson assinou um diploma que põe termo á proibição da venda ao publico de bebidas alcoólicas, em vigor há 58 anos no Mississípi — a ultima lei seca da nação.

Esta disposição legaliza as vendas a partir de 1 de Julho, põe termo a uma era turbulenta, em que o álcool teóricamente era proibido, mas se vendia, contudo, livremente, regulamentado por um sistema incrível de fiscalização e de impostos estaduais.

O «BOEING 747» (450 LUGARES) SERÁ O «NAVIO» DOS ARES

O AVIÃO DISPORÁ DE PISCINA ENTRE OUTRAS INSTALAÇÕES

WASHINGTON, 22 — (A. N. I.) — «Senhoras e senhores, fala-vos o comandante. Antes da nossa descolagem, gostaria de vos dar a conhecer algumas das características do nosso avião a jacto. No primeiro piso encontra-se a sala de jantar principal e logo á frente a área do «bar», onde terá lugar um espectáculo, ao chegarmos á nossa altitude de cruzeiro, 15 mil metros.

«No segundo piso, uma das nossas hospedeiras estará á disposição dos vossos filhos, para os conduzir á piscina e os levar depois ao cinema, situado no terceiro piso.

«Aos que já viram o filme, recomendamos o «Bowling» e o campo de ténis, nas traseiras do segundo andar.

«Por favor, apertem os cintos de segurança. Vamos iniciar a descolagem».

Estas frases eram repetidas, por quantos de uma maneira ou de outra se encontram ligados á industria da aeronáutica, como uma brincadeira, uma fantasia irrealizável.

Em cada dia que passa, porém, vai perdendo o aspecto fictício para entrar no caminho da possibilidade, pois está para breve o avião gigante, dispondo de todas as comodidades hoje em uso num navio.

Os passageiros vão aceitar de bom grado a disposição interior dos assentos, num avião que terá filas com dez lugares.

A maqueta do novo aparelho mostra uma cabina tão espaçosa que não dá a impressão de dificuldade de movimentos, nem de aperto. Existem dois corredores e alguns aparelhos poderão ter instalações luxuosas, como salas de estar privativas e salões separados.

Uma empresa de viação norte-americana revelou ter encomendado 25 novos aviões de reacção «Boeing 747» — que podem transportar 450 passageiros — e que os primeiros aparelhos serão entregues no Outono de 1969.

Por outro lado, chegam notícias de que a Russia está a aperfeiçoar uma versão do seu protótipo «Antonov 22» — actualmente o maior do Mundo, com lugares para 724 passageiros. O modelo apresentado em Paris, na feira da aviação de Le Bourget, tinha 60 metros de comprimento e estava equipado com turbo-hélice de grande potência.

No entanto, já foram levantadas algumas questões acerca do novo tipo de aparelho: uma máquina de tal envergadura virá a necessitar de pistas mais compridas e com pavimentação mais sólida!

Diz-se que o novo aparelho pode utilizar as pistas actualmente em serviço, uma vez que a distribuição do seu peso, por cinco pares de rodas, dá menos pressão sobre o solo, por centímetro quadrado, do que os actuais jactos de passageiros. Os seus motores são também dotados de tal potência que as descolagens serão mais curtas e as aterragens efectuam-se utilizando o comprimento de pistas agora usado — e com muito menos barulho.

A largura das cabinas dos novos aparelhos dá a sensação de uma vasta sala

O general Costa e Silva candidato à presidência preconiza o regresso à democracia

RIO DE JANEIRO, 22 — (R.) — Artur da Costa e Silva, general de carreira, será, quase de certeza, o próximo presidente do Brasil. Este homem franco e simpático é actualmente o ministro da Guerra.

O general que será designado na próxima quarta-feira, 26 de Maio, para a presidência é a favor de um regime de austeridade económica e preconiza a volta ao regime democrático o mais rápidamente possível.

Numa recente conferência de Imprensa, declarou: «O ideal para este país é a volta á democracia, visto que a maior força que qualquer Governo pode ter reside no apoio do povo».

A eleição presidencial, a 3 de Outubro, coincidirá com o 64.º aniversário de Costa e Silva, que foi um dos chefes da revolta de Março de 1964 que destituiu o presidente João Goulart.

O general explica o motivo da sua candidatura como a responsabilidade que um chefe revolucionário tem de verificar que os desígnios de uma revolução sejam cumpridos. Isto justifica a sua anterior afirmação de que não ambicionava de forma alguma ser presidente.

VELHO AMIGO DE CASTELO BRANCO

Poucas pessoas fora do Exército sabiam da existência do general antes de este ocupar no Governo revolucionário a posição-chave de ministro da Guerra. No entanto, as suas feições marcadas e respirando saude e os seus óculos escuros tornaram-se hoje familiares a todo o povo brasileiro graças á televisão e á Imprensa. Milhares de adeptos, tanto civis como militares, receberam-no entusiásticamente quando, no princípio do ano, voltou de uma viagem á Europa e ao Próximo Oriente. Cartazes exibidos nessa ocasião proclamavam: «Viva o futuro presidente do Brasil».

Observadores políticos desta cidade afirmam que ele procedeu correctamente unindo todas as forças armadas em volta do actual presidente Castelo Branco que é seu velho amigo e camarada de armas há mais de 50 anos. Costa e Silva conseguiu equilibrar os «duros» que favoreciam uma política revolucionária mais estrita e os «castelistas» que eram favoráveis aos métodos constitucionais.

Desde que a sua candidatura foi proposta em fins do ano passado, Costa e Silva intensificou os contactos com políticos e membros do Parlamento. Em recentes sondagens, 242 congressistas da «arena» (a Linha Revolucionária Nacional) pronunciaram-se a seu favor. Como este numero representa uma maioria num congresso de 475 lugares a sua eleição como presidente parece assegurada.

Pouco se sabe ainda dos planos do general quanto ao futuro Governo do Brasil. As mais importantes declarações políticas foram reservadas pelo general até que a sua candidatura fosse confirmada pela «Arena».

CATOLICO PRATICANTE

Costa e Silva e os seus seis irmãos nasceram em Taquari, no Estado do Rio Grande do Sul. Entrou para a Escola Militar aos 11 anos e aos 23, como tenente, casou com a filha de um general. Por essa ocasião já tinha tomado parte numa revolução. Seu filho Alcio, que tem agora 40 anos, é tenente-coronel do Exército.

O general Costa e Silva obteve altas classificações no curso do Estado-Maior e especializou-se nos Estados Unidos em guerra moderna com blindados. Durante anos foi adido militar na Argentina. Tem a condecoração de mérito militar do Brasil e da Argentina e outras dos Estados Unidos, França, Bélgica, Portugal e Líbano.

Na sua juventude o general foi um atleta completo. Fala inglês, francês e espanhol, lê ávidamente e é católico praticante.

PRESO O ASSASSINO DO EX-PRESIDENTE HERNANDEZ MARTINEZ

SAN SALVADOR, 22 — (F. P.) — Foi ontem preso, pela Polícia, José Cipriano Morales, assassino do antigo presidente do Salvador, Maximiliano Hernandez Martinez.

Morales, que era motorista de Hernandez Martinez, confessou que o matara durante uma discussão sobre o seu salário. Acrescentou que odiava o antigo presidente, que torturara e matara seu pai.

O cadáver de Hernandez Martinez foi descoberto, na terça-feira, na sua casa de Jamastra, na parte oriental das Honduras, onde vivia refugiado há muitos anos. As suspeitas incidiram imediatamente sobre Morales, que tinha desaparecido.

CONVERSAÇÕES DE PAZ MALAIO-INDONÉSIAS DEVEM COMEÇAR AMANHÃ EM BANGKOK

KUALA LUMPUR, 22 — (A. N. I.) — As conversações de paz entre a Indonésia e a Malásia devem iniciar-se amanhã em Bangkok — foi hoje anunciado pelo informador do ministro dos Negócios Estrangeiros, Ahmad Nordin, que declarou: «Sugerimos a data e o local. Esperamos agora a confirmação a todo o momento».

Aviões da Força Aérea malala estão prontos a partir, para transportar até Bangkok a delegação do seu país, logo que surja a confirmação da Indonésia.

Quatro séculos de beleza

representados na rainha

do IV Centenário do Rio de Janeiro que está presentemente no Estoril

Chegou ontem a Lisboa, vinda de Madrid, a «Rainha do Quarto Centenário do Rio de Janeiro». É uma rapariga loura, de olhos azuis, a cursar o segundo ano do Clássico (equivalente ao nosso sexto ano dos Liceus), neta de italiano e bisneta de português. Nome: Solange Dutra Novelli. A viagem a Portugal decorre de um convite do Comissariado Nacional de Turismo e do Centro de Turismo de Portugal no Brasil.

É acompanhada da mãe que Solange nos aparece no *living-room* do Hotel Estoril-Sol onde está instalada por amabilidade da empresa proprietária. Traz um *tailleur* azul, cingido ao corpo, e uma camisa verde. Elegância quanta basta para uma jovem liceal. Cabelos puxados no alto da cabeça. Não fuma (a senhora Novelli fuma e leva-nos os fósforos para o outro lado da mesa). O fotógrafo pede insistentemente uma pose especial. Solange senta-se muito direita, espera a primeira pergunta do repórter. Daí a pouco a conversa vai já adiantada.

— Faço hoje dezoito anos, veja só que coincidência! Sou carioca legítima, natural do Botafogo. Mas o meu clube é o Flamengo... (Ri envergonhada.) Moro na Copacabana.

O segundo ano do Clássico foi interrompido por uns tempos. Boa aluna? A senhora Novelli interrompe:

— Sempre em primeiro lugar!

— Mamãe, não é tanto assim...

— Deixa eu falar. Solange tem notas muito boas em línguas.

— Matemática detesto!

A cultura, segundo a nossa entrevistada, «estava indo». Projectos para quando regressar ao Brasil: continuar os estudos, aperfeiçoar o domínio das línguas estrangeiras. Solange Novelli fala inglês e italiano, exprime-se bem em castelhano e em francês, «arranha» o alemão. O concurso para eleição da «Rainha do Quarto Centenário» deu atenção especial ao grau de cultura das concorrentes.

Rainha por cem anos

Eleita em 1965, Solange teria que esperar pelo ano 2065 para entregar a coroa á sua sucessora. Estamos diante de uma «rainha por cem anos», o que bate de longe os máximos mundiais de longevidade na matéria: Victoria de Inglaterra, Catarina da Russia.

Ah, mas «o páreo foi duro»!

— Com treze anos fui escolhida como «Rainha do Verão» numa praia do estado do Espírito Santo, Marataízes.

Quatro anos depois as *passerelles* já não lhe meteram medo.

— Resolvi concorrer ao título de «Rainha do Quarto Centenário». Comecei por ser «Rainha da Quarta Região Administrativa» do Rio, no Botafogo. Aí entrei para ganhar. Era uma vergonha se perdia! No páreo final o programa foi tão duro que fiquei saturada, cheia de tudo. Queria só acabar, me ver livre daquilo. Subi na *passerelle* calmíssima.

Concorda connosco: talvez a calma, a descontracção, a resignação cansada a tenham feito sobressair das outras concorrentes. O juri incluía duas antigas rainhas de beleza do Brasil, Martha Rocha e Adalgisa Colombo, uma actriz, Maria Fernanda, e mais gente. Acrescenta com modéstia:

— As mais bonitas não foram classificadas.

Solange Novelli, «Rainha do Quarto Centenário do Rio de Janeiro», está desde ontem no Estoril. E não cabe em si de espanto: é (imagine-se) rainha por cem anos, mais do que reinou a avantajada Victoria de Inglaterra

Se fiquei nervosa alguma vez?

— Só quando anunciaram o resultado. Era eu a rainha, imagine!

Os organizadores haviam prometido uma viagem a Nova York. No fim voltaram com a palavra atrás — adeus Nova York... Compensação: a fabulosa soma de três milhões de cruzeiros, cerca de cinquenta e cinco contos em moeda portuguesa. (A família de Solange vive desafogadamente.)

Cuidados de beleza

Solange Novelli não tem cuidados especiais com a beleza.

— O unico é não dormir maquilhada. Faz mal á pele. Todas as noites lavo a cara com um sabonete muito bom. Mais nada.

Os seus hábitos alimentares oscilam entre uma salada leve e «uma boa macarronada».

— Mas adoro bacalhau cozido. Assado não. E aquele bacalhau desfiado com batata e ovo, que delícia!

Hoje á noite será homenageada com uma festa típica em Alfama, no «Terreiro de São Vicente». Fala pouco da sua beleza, que é indiscutível. Prefere levar o repórter para outros campos de interesse, e aqui sim, «ganha o páreo» em toda a extensão.

Brasil não ganha o «Tri»

— Solange, você vai a Inglaterra ver o Tri?

— Ver o Tri não... Vou ver o Campeonato Mundial de Futebol. Tenho um pensamento muito pessoal sobre o assunto. Acho que o Brasil não ganha o Tri. Está muito duro.

— Mas o Mané Garrincha...

— Garrincha não está cem por cento bom.

Mostrámos-lhe um telegrama proveniente da capital do Peru: a lesão de Pelé, o célebre «joelho de flanela», agravou-se e o «crack» pode não ir sequer a Inglaterra.

— Ah, se não joga o Pelé a «chance» é pequena mesmo!

Mamãe Novelli não acredita. Jornalista sul-americano, diz ela, vive de sensação. Mas mãe e filha estarão em Inglaterra a empurrar o «time canarinho» para a vitória.

Habituados como estão a ganhar, pode ser que a coisa ajude...

Apresentadora da TV

Depois da eleição, Solange foi contratada para apresentadora de um programa de TV: «caloiros da canção». Os seus companheiros de trabalho chamavam-se Tónia Carrero e Paulo Autran.

— Não havia quase tempo para conversar... Mas conheço-os do palco. Muito bons.

Aprecia especialmente Cacilda Becker, que viu em «A noite da iguana».

— Você conhece o filme, com o Richard Burton e a Elizabeth Taylor? Pois a peça é mil vezes melhor que o filme. Cacilda — fabulosa!

Solange está a par do novo cinema brasileiro. Fala-nos de «Seara Vermelha», ao qual gaba o realismo. Privou com o moçambicano Rui Guerra, o realizador de «Os Cafajestes» e «Os fuzis». Feitas as contas, é uma jovem de dezoito anos, bonita, desenvolta a falar. O título de beleza não lhe subiu á cabeça. Alguma surpresa:

— O quarto tem milhões de flores!

Gostou de aterrar no aeroporto da Portela ao fim da tarde. Se o programa não for muito complicado, procurará ver a Figueira da Foz e a Nazaré. Tem alguem muito bonito na família? Tem. Uma prima que se parece com a actriz Rossana Podestá. E dois primos «lindíssimos». A senhora Novelli conta:

— Solange ainda de vez em quando pega em bonecas!

Solange diz que não. Em Madrid comprou um touro de brinquedo. Mas isso é porque gosta de viajar e de comprar recordações de cada sítio. Não tem mais irmãos. É a filha unica do casal Novelli, carioca de gema, que entrou na «passerelle» para se ver livre (finalmente!) do concurso.

«Insólito e vergonhoso»

Acerca da «Nota do dia» que consagrámos á situação em que se encontram os grandes clubes desportivos, com o título «Insólito e vergonhoso», Santos Varela escreveu no semanário «Os Belenenses»: «Sinceramente confessamos que nunca se escreveram tantas verdades acerca do profissionalismo do futebol. Tudo o mais que queiram dizer é pura fantasia...».

Os nossos agradecimentos pela amável referência.

A organização C. Santos encomenda um computador IBM

A Organização C. Santos acaba de assinar contrato para a instalação de um moderno computador do tipo IBM 360/20 para a resolução dos seus principais problemas administrativos.

Esta unidade, muito poderosa, permitirá uma integração dos circuitos internos desta Organização, possibilitando a aplicação dos mais avançados métodos de gestão, de modo a manter o excelente nível de serviço prestado aos seus clientes.

Durante a assinatura do contrato estiveram presentes pela Administração de C. Santos, os Ex.mos Senhores Drs. Fernando Pizarro, Administrador, e João Ferreira Anastácio, dos Serviços de Organização e, pela Companhia IBM, os Senhores Dr. Gonçalo Vaz Pinto, Director, e J. Alvarez Troncoso, Delegado Comercial.

JÓIAS

ANTIGAS E MODERNAS

Compro cobrindo todas as ofertas

OURIVESARIA PIMENTA

RUA AUGUSTA, 253

Telef. 324564

Foram entregue[s] de H[abitações]

habitações melho[res]

por iniciativa da [Junta]

PENEDONO, 22 — Procedeu-se hoje em Penela da Beira, deste concelho, á entrega de 35 casas, reconstruídas umas e melhoradas outras, na execução da obra de Bem-Estar Rural, iniciada pela Junta de Colonização Interna, bem como á entrega, ás respectivas famílias, do mobiliário das suas habitações, oferecido pelo Instituto de de Assistência á Família.

Ao acto assistiram numerosos habitantes da freguesia, e a entrega foi efectuada pelo inspector Manuel Neto Portugal, presidente da Comissão do Bem-Estar Rural deste concelho, na presença dos srs. eng. José Saraiva e Melo, representante da Junta de Colonização Interna, eng. Leal Loureiro, delegado do Instituto de Assistência á Família, capitão Martins Pereira, do Regimento de Infantaria 14, eng. Virgílio de Castro, dos C.T.T. de Viseu, dr. Sales Loureiro, delegado da M. P., vereadores Abílio Marques e José António Pereira e dr. Horácio Cardoso, médico da Casa do Povo e da Misericórdia.

Usando da palavra, o inspector

Peritos militares de países membros do Tratado do Atlântico vão reunir-se em Lisboa

Começa em Lisboa na próxima terça-feira, prolongando-se por quatro dias, os trabalhos da reunião anual da Comissão de Peritos de Munições de Armas Ligeiras da Organização do Tratado do Atlântico Norte.

Serão abordados importantes problemas da especialidade e estão previstas visitas ás fábricas portuguesas de armas e munições, designadamente ao Centro Nacional de Ensaios de Munições de Armas Portáteis, laboratório balístico instalado em Moscavide e que dispõe de uma carreira de tiro para longas distâncias em Alcochete.

O referido Centro está apto a realizar todas as tarefas de qualificação de munições de armas portáteis, de modo a satisfazer os mais exigentes critérios adoptados para o efeito.

O Secretariado-Geral da Defesa Nacional é representado na Comissão de Peritos pelo capitão-de-fragata José Artiaga Barreiros.

Um rapaz da ilha de Malta deseja corresponder-se com uma rapariga portuguesa

Alfred Consiglio, um jovem maltês de 21 anos, escreve-nos a pedir, por nosso intermédio, correspondentes portuguesas. Segundo ele, a população de Malta — pelo menos a nova geração — é constituída por gente pacífica e acolhedora. Desejoso de fazer novos amigos e alargar os seus conhecimentos de terras distantes, A. Consiglio deseja corresponder-se com uma rapariga portuguesa. Os seus passatempo predilectos são o cinema, a filatelia e a dança.

Quem estiver interessado, deverá escrever-lhe em inglês para: 12 — Garden Street, *Gzira — Malta*.

«Diário de Lisboa»

A «Revista Oficial do Sindicato Nacional dos Construtores Civis» reproduziu, fazendo-o acompanhar de referências que nos cumpre agradecer, o ultimo artigo da série que consagrámos ao problema das empreitadas de obras publicas.

motor

SAI AS 5.as FEIRAS

; a 35 famílias
enela da Beira

;adas e mobiladas

Obra de Bem-Estar Rural

Neto Portugal acentuou que «a tarefa realizada resulta de uma fecunda política de cooperação entre os diversos departamentos que intervêm nos problemas de valorização regional e de fomento agrícola. Graças a essa colaboração entre organismos de diferentes Ministérios, tem sido possível continuar uma obra de grande valor social e humano, cujo arranque foi promovido pela Junta de Colonização Interna, proporcionando assistência técnica e financeira para o melhoramento das habitações rurais.

O auxílio financeiro foi efectuado mediante a concessão, pela Junta de Colonização Interna, de subsídios cujo montante atingiu, em alguns casos, 50 % do valor dos melhoramentos realizados nas casas de habitação; noutros casos, os proprietários das casas beneficiaram de subsídios e empréstimos ou apenas de empréstimos. Para os habitantes que não necessitassem de auxílio financeiro, a Junta prestou o auxílio técnico indispensável á realização das obras.

As experiências efectuadas neste sector, algumas das quais constituem já uma promissora realidade, confinaram-se, por ora, a cerca de uma dezena de aldeias, em zonas préviamente escolhidas de harmonia com estudos sociais e técnicos efectuados.

O concelho de Penedono foi escolhido pela possibilidade de promover, mediante a colaboração dos diversos departamentos ministeriais interessados, uma renovação da vida agrária local. A valorização do perímetro florestal, levada a cabo pela Direcção-Geral dos Serviços Florestais, tem contribuído para beneficiar as terras mais pobres e acidentadas do concelho; a resolução do problema habitacional influi na fixação das populações rurais, contrariando a tendência para o êxodo rural desordenado que se iniciou há alguns anos, mas cujos efeitos passaram a sentir-se com menor intensidade, logo que se começaram a exercer efeitos de polarização regional.»

Vários outros oradores, enaltecendo a obra, se associaram á alegria reinante entre a população de Penela da Beira

Campanha do M.N.F. para a dádiva de uma hora voluntária de trabalho

Atinge valor considerável o total dos donativos recebidos no Movimento Nacional Feminino, como consequência do apelo lançado a todos os trabalhadores para que ofereçam aos militares portugueses uma hora voluntária de trabalho.

Com o produto desta campanha conta o M. N. F. poder prosseguir a sua obra de assistência aos militares portugueses e suas famílias, assistência desenvolvida nos mais diversos sectores, desde o envio de livros, jogos e outros divertimentos para que os militares em campanha preencham as suas horas vagas, até á concessão de subsídios mensais em géneros ás famílias mais necessitadas.

As ofertas provenientes de Lisboa devem ser enviadas para a Comissão Central do M. N. F., e as de cada distrito, para as sedes distritais do Movimento, pois o produto apurado em cada distrito destina-se integralmente aos militares e suas famílias daí naturais.

Abriu hoje ao público a

VARANDA·DO CHANCELER

CERVEJARIA E RESTAURANTE

EM ALFAMA

LARGO DO CHANCELER

TELEF. 866286

MADELEINE RENAUD

Digressão pela Europa de Madeleine Renaud e Jean-Louis Barrault

PARIS, 22 — (A. N. I.) — Antes de partirem para uma digressão pela Europa, Jean-Louis Barrault e Madeleine Renaud completaram o programa a apresentar na próxima temporada no Odeon, em Paris.

No programa figuram «Um chapéu de palha de Itália», de Labiche, e «A vida parisiense». Além disso, Jean-Louis Barrault está a trabalhar para a companhia do Odeon na adaptação de «Mistérios de Londres».

O Campo de Férias «Rogério Cardoso» foi inaugurado esta manhã próximo das Azenhas do Mar

Presidiu à cerimónia o arcebispo de Mitilene, que abençoou as novas instalações

Numa zona campesina muito saudável e de extraordinária beleza paisagística, próxima de Azenhas do Mar, no sítio denominado Janas, do concelho de Sintra, dispõem as crianças pobres da freguesia de Alcântara - Santo Amaro, a partir de hoje, de um magnífico campo de férias, devido ao tradicional espírito de bem-fazer da família Cardoso, residente naquela área de Lisboa, que, com esta benemérita iniciativa, quis perpetuar a memória do eng.º Rogério Cardoso, falecido há quase treze anos, e que durante toda a sua vida se revelou um carácter de eleição. As referidas instalações, que importaram em mais de mil contos, foi dado o nome de Campo de Férias «Rogério Cardoso», numa justa homenagem ao homem exemplar que, desde a infância, sempre demonstrou, com proverbial e cativante modéstia, espírito bondoso e tolerante, preocupando-se continuadamente no auxílio dos pobres e dos desamparados da fortuna.

O acto inaugural verificou-se esta manhã, e ali se deslocaram algumas centenas de convidados — todos amigos do homenageado —, entre os quais o sr. dr. Azeredo Perdigão, presidente da Fundação Calouste Gulbenkian, que foram recebidos pelos srs. dr. Manuel Rodrigues Cardoso e Renato Rodrigues Cardoso, irmãos do falecido, e demais familiares. Pouco depois, chegou ao local, enquadrado numa frondosa vegetação, o arcebispo de Mitilene, que havia de presidir á tocante cerimónia, e a quem foram prestadas as devidas homenagens. Em seguida, aquele antístite paramentou-se e, acolitado pelo rev.º João Gonçalves, pároco da freguesia de Alcântara - Santo Amaro e presidente da comissão administrativa da nova colónia de férias, lançou a bênção ás instalações e á bonita capela que servirá para os ofícios religiosos.

A SESSÃO SOLENE

Após ter sido descerrada uma lápida comemorativa junto da porta principal do pavilhão, acto que foi sublinhado com prolongados aplausos, efectuou-se, depois, uma breve sessão solene, durante a qual usaram da palavra diversos oradores.

Falou o sr. eng.º Manuel Alves da Silva, antigo presidente da Corporação do Comércio e grande amigo e condiscípulo do extinto. O seu discurso, repassado de emoção, foi bem a biografia do homenageado. Passo a passo, recordou a vida — toda feita de dádivas ao seu semelhante — de Rogério Cardoso. Nasceu em Lisboa, na Rua Luís de Camões, em 21 de Novembro de 1911, e faleceu em 17 de Outubro de 1953, portanto com 41 anos apenas. O orador evocou a infância do homenageado, que era filho do sr. Joaquim Borges Cardoso e da sr.ª D. Júlia Rodrigues Cardoso, salientando que, já nessa altura, era constante o seu interesse pelas obras de bondade, pelo amparo dos velhinhos e das crianças.

Citou exemplos. Apontou, também, a passagem de Rogério Cardoso pelo Liceu Pedro Nunes e pelo Instituto Superior Técnico, onde só fez amigos entre os professores e colegas, entregando-se, generosamente, ao auxílio de todos quantos precisavam de uma palavra de estímulo ou de conforto. Depois, já na vida profissional, o eng.º Rogério Cardoso, responsável pela condução de diversas grandes empresas, continuou a proceder para com os seus colaboradores como fazia em relação aos seus companheiros de estudo.

UMA VIDA EXEMPLAR

A sua obra foi grande no campo comercial e industrial — disse o sr. eng.º Manuel Alves da Silva. Teve largueza e revela hoje, passados doze anos após o seu falecimento, como estavam correctas as suas previsões. Quando alguém lhe dizia ser necessário ir mais devagar, o sr. eng.º Rogério Cardoso respondia-lhe, possìvelmente pressentindo uma vida curta: «Não há tempo a perder, temos que andar depressa...» Infelizmente, estava certa a sua previsão, porque o tempo que viveu foi muito curto e não lhe permitiu fazer tudo quanto projectava, mais no interesse dos seus colaboradores do que no seu próprio interesse, pois não aspirava á posse de riquezas materiais.

Afirmou o orador, a concluir:

«Esta homenagem que lhe é prestada, ligando para a posteridade o nome de Rogério Cardoso a uma obra social desta natureza, onde serão auxiliadas crianças pobres e sem meios, permitindo-lhes gozar e beneficiar de tudo quanto lhes proporciona esta vida de ar livre, uma boa alimentação e hábitos de higiene, vai bem ao encontro de quanto a sua tão grande humanidade desejava para os desprotegidos da sorte. A obra está de pé. Que Deus ilumine os homens que, mais tarde, a continuarão, para que possam transmitir ás gerações futuras que um homem chamado Rogério Cardoso a tornou possível, porque durante a sua curta passagem pela Terra só espalhou bondade, amor e amizade.»

Usaram, também, da palavra os srs. rev.º João Gonçalves e coronel António José Caria, presidente da comissão encarregada da construção do campo de férias, os quais se referiram, de igual modo, e em termos encomiásticos, á vida e obra de Rogério Cardoso, apontando-o como exemplo a seguir. Puseram, muito em especial, em relevo o seu pendor para a prática do bem, tudo fazendo sem alardes e furtando-se a quaisquer elogios ou agradecimentos.

Foi, depois, rezada missa, oficiada pelo arcebispo de Mitilene.

ACTO FESTIVO

Seguiu-se, no amplo refeitório do pavilhão, um almoço oferecido pela Fábrica da Igreja de Alcântara — que administrará o campo de férias — aos seus convidados, após o que um grupo infantil daquela freguesia se exibiu em alegres números do folclore português e recitativos. De salientar que estes pequenos já no ano passado haviam beneficiado de um período de férias do Campo «Rogério Cardoso», embora as instalações ainda não estivessem totalmente construídas.

Conforme já referimos na edição de ontem, este campo, que abrirá oficialmente no dia 1 de Junho, funcionará, todos os anos, até Outubro, admitindo turnos de quarenta crianças pobres e durante quinze dias. Deste modo, poderá servir, em cada época, cerca de trezentos pequenos colonos da populosa freguesia de Alcântara - Santo Amaro. Dispõe de capela, dormitórios, cozinha e refeitório, sala de convívio e de instalações higiénicas. Em anexo, existe ali um excelente e bem cuidado parque de recreio, que fará o encanto da petizada.

Esta é a obra positiva que a família Cardoso quis legar aos vindoiros, cumprindo, assim, uma vontade do eng.º Rogério Cardoso e apontando a todos um exemplo dignificante. Que ele seja perfeitamente entendido são os votos de todos os homens de boa vontade.

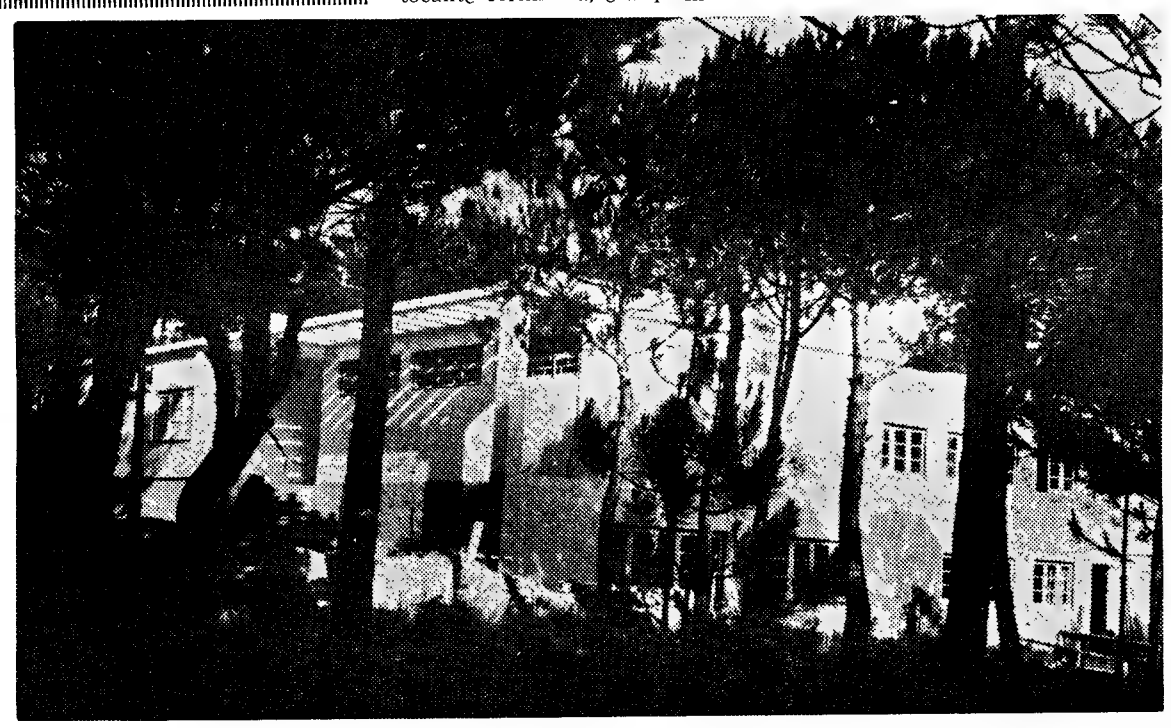

No ambiente repousante de um pinhal, erguem-se as instalações do Campo de Férias «Rogério Cardoso»

90.000

exemplares vendidos

9 meses na lista de BEST-SELLERS do TIME

HOTEL

ARTHUR HAILEY

História empolgante tendo como palco um grande Hotel

Á sua disposição na

FEIRA DO LIVRO,

pavilhões 44 e 45

CLB

CENTRO DO LIVRO BRASILEIRO, LDA.

Desperdiçar não é grandeza. Coloque as suas economias em objectos que valham.

GRANDE OURIVESARIA DA MODA

RUA DA PRATA, 157

FEIRA DO LIVRO

MÁXIMOS DESCONTOS

Solicite catálogo das 17 às 24 horas

AVENIDA DA LIBERDADE

O presidente cessante do Município da Murtosa ofereceu os seus honorários para uma cantina escolar

O sr. dr. José Tavares Afonso e Cunha, que até há pouco exerceu as funções de presidente da Câmara Municipal da Murtosa, decidiu oferecer os honorários, percebidos durante o tempo em que presidiu aos destinos daquele concelho, para ajudar a criação de uma cantina junto da escola primária daquela vila.

É de esperar que este exemplo frutifique e que outras boas vontades surjam para levar a bom termo e com o desejado desafogo a formosa ideia de se criar uma cantina escolar naquela vila progressiva

NECROLOGIA

FALECIMENTOS

D. Maria de Sant'Ana Braga Santos Benard Guedes

Na sua residência, na Avenida Gomes Freire, 20, em Caxias, faleceu a sr.ª D. Maria de Sant'Ana Braga Santos Benard Guedes, de 78 anos, natural de Lisboa, viuva do professor catedrático da Faculdade de Medicina, dr. Francisco Benard Guedes.

A veneranda extinta era mãe da sr.ª D. Maria Henriqueta Benard Guedes Braga Paixão, casada com o sr. coronel Braga Paixão, e do sr. dr. José Frederico Benard Guedes, casado com a sr.ª D. Maria José de Faria Lapa Benard Guedes, avó da sr.ª D. Maria da Conceição Benard Guedes, e dos srs. António Manuel Braga Paixão e José Carlos Benard Guedes, e tia do maestro Joly Braga Santos e do sr. dr. Fernando Paredes.

O funeral, a cargo da Agência Barata, realiza-se amanhã, pelas 12 horas, da referida residência, para a capela do cemitério dos Prazeres, onde será celebrada missa de corpo presente, sendo em seguida depositada em jazigo de família.

FUNERAIS

Alferes miliciano António Augusto Ferreira Vilão

ILHAVO, 22 — Constituiu impressionante manifestação de pesar o funeral do alferes miliciano António Augusto Ferreira Vilão, de 23 anos, filho do sr. António Gonçalves Leite e da Sr.ª D. Adélia Fernandes Pinto, falecido no Hospital Militar de Lisboa, depois de ter regressado gravemente doente da nossa província de Moçambique.

O cortejo fúnebre organizou-se junto do hospital desta vila, no qual se incorporaram várias congregações religiosas com seus estandartes; deputações dos núcleos da Mocidade Portuguesa de Ilhavo e de Aveiro, senhoras da comissão concelhia do Movimento Nacional Feminino; presidente e vice-presidente da Camara; coronel José Fernandes Matias; dr. Vítor Gomes, presidente do Grémio da Lavoura de Aveiro e Ilhavo; professor José Teles, director de «O Ilhavense», e pessoas de todas as condições sociais.

A urna, conduzida num camião militar, estava coberta pela bandeira nacional.

O corpo foi sepultado no cemitério desta vila.

MARIA DE SANT'ANNA BRAGA SANTOS BENARD GUEDES

FALECEU

Maria Henriqueta Benard Guedes Braga Paixão seu marido e filho, José Frederico Benard Guedes sua mulher e filhos, Aurora Braga Santos, filhos e mais família, participam o falecimento da sua querida, mãe, sogra, avó, irmã, tia e parente cujo funeral terá lugar amanhã, pelas 12 horas, da sua residência, Avenida Gomes Freire, n.º 20, em Caxias, para a capela do cemitério dos Prazeres, onde será celebrada missa de corpo presente, sendo em seguida depositada em jazigo de família.

AGÊNCIA BARATA

VICTOR BUENO TORRES

Administrador do Banco Fonsecas, Santos & Vianna

FALECEU

Aida Coimbra Torres, seus filhos, nora, genros, netos e mais família participam o falecimento de seu marido, pai, sogro, avô, irmão e parente, e que o funeral se realiza amanhã, ás 10 horas, da Igreja de S. Sebastião da Pedreira para o Cemitério dos Prazeres.

AGÊNCIA ALVES

VICTOR BUENO TORRES

FALECEU

A Direcção do Albergue das Crianças Abandonadas tem o desgosto de participar o falecimento do seu saudoso Director e que o seu funeral se realiza amanhã, dia 23, pelas 10 horas, da Igreja de S. Sebastião da Pedreira para o Cemitério dos Prazeres.

PUENTEAREAS - FONTENLA PONTEVEDRA

JAVIER OCAMPO CORREDOURA

MISSA DO 30.º DIA E AGRADECIMENTO

Sua família participa que amanhã, segunda-feira, dia 23, ás 9 horas na Igreja de S. José, será celebrada missa pelo eterno descanso de sua alma, agradecendo desde já a todas as pessoas que se dignarem associar a este piedoso acto.

Profundamente sensibilizada pelas provas de estima e amizade demonstradas por ocasião do seu falecimento e funeral vem por este meio, manifestar o seu reconhecimento a todas as pessoas que o acompanharam ou que de qualquer modo lhe manifestaram o seu pesar e que por desconhecimento de moradas ou por qualquer lapso o não tenham feito directamente.

P. N. A. M.

AGÊNCIA GIL

Francisco Victor Nobre da Costa Sequeira

FALECEU

Maria Luísa de Carvalhais Kopke da Costa Sequeira, Maria Teresa Kopke da Costa Sequeira, Maria Luísa Kopke da Costa Sequeira, Mariana Teresa da Costa Sequeira de Brito Mendes e filho, Clemência d'Almeida Velho da oCsta Sequeira e mais família cumprem o doloroso dever de participar o falecimento do seu muito querido e adorado marido, pai, irmão, tio, cunhado, parente e amigo, cujo funeral se realiza amanhã, 23, da Igreja de São João de Deus para o cemitério do Alto de S. João.

VIUVA NOGUEIRA
Rua de D. Estefania, 76. Telef. 42940

O cardeal patriarca, para a colocação da primeira pedra, espalha o cimento que o ministro das Obras Publicas lhe coloca ao alcance

FOI LANÇÁDA A PRIMEIRA PEDRA PARA A CONSTRUÇÃO DA NOVA IGREJA DO CORAÇÃO DE JESUS (EM LISBOA)

Principiada em 1956, concretizou-se agora a campanha lançada para a construção da nova igreja da paróquia do Sagrado Coração de Jesus. Mas desde logo se efectuou a compra do terreno necessário, na Rua de Santa Marta, o que importou em sete mil contos. Grande parte desta verba foi adquirida por empréstimo, mas toda a dívida está paga e a confraria possui agora 10 mil contos provenientes de donativos. E, assim, se começa a construção, sob projecto dos arquitectos Nuno Teotónio Pereira e Nuno Portas, aprovado em concurso efectuado em 1962.

A igreja, com o seu centro paroquial, irá custar cerca de 15 mil contos.

O Ministério das Obras Publicas, pelo Fundo de Desemprego, dá uma comparticipação de 3500 contos.

A igreja velha, uma vez desafectada do culto, será vendida para realizar capital para a construção da nova. O resto espera a comissão receber da generosidade dos paroquianos e outros devotos do Sagrado Coração de Jesus.

A velha igreja data de 1776, após o terramoto. Servia então de matriz ás escassas centenas de cristãos, residentes na zona popular da freguesia, constituída pelas ruas e travessas existentes entre as ruas de Santa Marta e Passadiço.

Passados quase dois séculos, Lisboa cresceu e levou nesse aumento, também, a freguesia do Sagrado Coração de Jesus. A parte superior da avenida, as ruas Rodrigues Sampaio e Conde Redondo, a Avenida Duque de Loulé e as que lhes são próximas, tudo isso é posterior á fundação da paróquia. A velha igreja, porém, não cresceu nem se dilatou.

Foi por isso que se resolveu construir uma nova igreja.

O cardeal-patriarca presidiu à festa da bênção

Com o terreno, onde vai construir-se o templo, cheio de fiéis, e altar e baldaquino armados ao fundo, chegou ali, cerca das 10 horas, o cardeal patriarca de Lisboa. Receberam-no o ministro e subsecretário das Obras Publicas, juiz da Irmandade, dr. Anacleto Miranda; comandante-geral da P. S. P., general Fernando de Oliveira; prior da paróquia, rev. Luís Martins Aparício; vice-presidente da Camara Municipal de Lisboa, Aníbal David e outras entidades convidadas.

Formou-se cortejo, por entre uma guarda de honra dos Bombeiros Voluntários Lisbonenses, até ao altar-mor. Acompanhavam o cardeal patriarca os cónegos José Falcão e Manuel Falcão. Efectuou-se, então, uma celebração congratulatória, a que se seguiu um cortejo até ao local onde ia ser implantada a primeira pedra. O sr. D. Manuel Gonçalves Cerejeira lançou-lhe a bênção e assinou, assim como as restantes entidades, o pergaminho que se encerrou num cofre. Este e a pedra foram colocados no fundamento do novo templo, enquanto se fazia ouvir um coro. Por fim, celebrou-se missa campal, com ofertório solene

Inaugurada uma capela em Pinhal Novo

PINHAL NOVO, 22 — Realizou-se hoje nesta vila a inauguração de uma capela e bênção de uma imagem de N.ª Sr.ª de Fátima, no cemitério local, cerimónia a que presidiu o sr. arcebispo de Mitilene. O ilustre prelado, que se fazia acompanhar do chefe do distrito, sr. dr. Miguel Basto, foi recebido nos limites da vila pelo presidente do Município, sr. Diogo Benavente, tendo-se juntado muito povo, representantes de vários agrupamentos artísticos e desportivos do concelho, sacerdotes e crianças das escolas.

Regressou a Madrid a missão da Escola Naval de Espanha

Regressou esta manhã a Madrid, num avião da Força Aérea espanhola, a missão naval daquele país do Curso de Informação da Escola Naval, que, durante alguns dias, visitou Lisboa.

No aeroporto estiveram a apresentar cumprimentos de despedida, pessoal superior da Embaixada de Espanha, os adidos militares daquele país e, pela Armada portuguesa, os comandantes Jaime Lopes, do Estado-Maior, e Andrade e Silva, que serviu de oficial de ligação.

O almirante Barbudo Duarte fez breves declarações á Imprensa, agradecendo o acolhimento que foi dispensado á missão. E afirmou:

«Mais uma vez, a Marinha portuguesa soube receber com fidalguia os seus camaradas de Espanha, permitindo-nos contactos muito agradáveis. Dentro deste espírito de amizade que existe entre as nossas Marinhas, mais uma vez agora comprovado, não direi adeus, mas sim até breve».

As individualidades tailandesas deixam hoje Lisboa

As individualidades militares e civis componentes do Colégio de Defesa da Tailandia, que vieram ao nosso País em curta viagem de estudo, deram hoje um passeio pela cidade e arredores. Ao fim da tarde, deixarão Lisboa, por via aérea.

O 30.º aniversário do Grupo da Mouraria

O Grupo Desportivo da Mouraria, que está a festejar o seu 30.º aniversário, distribuiu hoje um bodo a 150 pobres daquele bairro e vestuário a trinta criancinhas, ás quais proporcionou, á tarde, uma sessão de cinema.

Procederam á distribuição os elementos dos corpos directivos, estando presentes os presidentes das juntas de freguesia dos Anjos e do Socorro e outras individualidades. A noite, haverá uma sessão de cinema dedicada aos sócios e famílias.

As comemorações encerram-se no próximo dia 29, com um almoço de confraternização e uma sessão solene, para distribuição de diplomas e emblemas de dedicação.

No FUNCHAL o «DIÁRIO DE LISBOA» encontra-se à venda — no próprio dia da tiragem — na CASA FIGUEIRA, Rua dos Ferreiros, 45.

SURDOS

A CASA SONOTONE ORGULHA-SE DE LHES ANUNCIAR O FABULOSO

MIRACLE VI

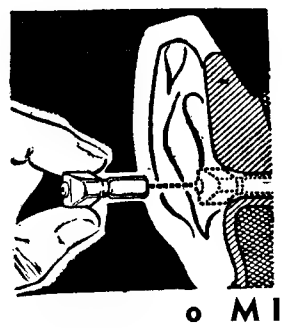

O novo e sensacional aparelho auditivo para usar todo dentro do ouvido (o mais pequeno e leve do Mundo), sem fios nem tubos. Nada há mais fascinante do que o progresso. — Não há muito tempo o MIRACLE V foi apresentado como a última palavra em aparelhos auditivos, contudo, esse maravilhoso aparelho dá agora lugar à mais recente criação dos engenheiros da Dahlberg, dos E. U. A.,

o MIRACLE VI

SE O MIRACLE V ERA O EXCELENTE, O MIRACLE VI AINDA É MELHOR:

★ Ainda mais pequeno ★ Ainda mais potente
★ Melhor adaptação ao ouvido ★ Ainda mais invisível

O MIRACLE VI, de usar todo dentro do ouvido é suficientemente potente para compensar 7 de cada 10 perdas auditivas nervosas. O MIRACLE VI oferece às pessoas que têm perda perceptiva a oportunidade de possuirem o melhor aparelho para o seu caso, com a melhor audição, sem ruídos. **O MIRACLE VI é o expoente máximo da técnica electroacústica mundial!**

EXPERIÊNCIAS GRÁTIS
TROCAS E FACILIDADES DE PAGAMENTO

A nossa casa tem o prazer de informar todos os clientes e o público em geral, que representa em exclusivo as maiores fábricas de aparelhos auditivos: SONOTONE CORPORATION, de New York, QUALITONE, de Minniapolis, DAHLBERG, de Minneapolis, AUDIVOX, de Boston, DANAVOX, de Copenhague, BOMMER, de Zurich, HANSATON, de Hamburgo, WILLCO, de Hamburgo, GREENWOOD, de Londres, e outras, e só assim se pode apresentar a mais completa gama de aparelhagem auditiva e termos sempre conhecimento da evolução da prótese auditiva em todo o Mundo.

A CASA SONOTONE espera-vos

LISBOA — Poço do Borratém, 33-s/l. — Telefones 868352 e 865978
PORTO — Praça da Batalha, 92 - 1.º — Telefone 35602

DESPORTOS

Vitória de Setúbal-Sporting de Braga

um jogo de inegável interesse na final da Taça de Portugal

Uma final inédita com a ausência de clubes lisboetas, mas de qualquer modo um acontecimento de interesse, tendo em vista as características dos dois opositores, conjuntos moldados para a prática de futebol agradável, de cunho vistoso. Jogo de resultado imprevisível e que promete despique ardoroso para forjar um espectáculo capaz de arrebatar o público.

O Vitória de Setúbal é mais experiente, mas o Sporting de Braga agirá impulsionado pelos estímulos que adregou no decorrer do torneio, especialmente após ter eliminado o Benfica e o Sporting, em jornadas sensacionais.

Quem ganhará?

Que vença o melhor e que o desporto saia prestigiado, são os nossos votos.

Os setubalenses estagiaram em Muxito e ali aguardaram serenamente, o embate de hoje

Tenho uma equipa moralizada para jogar para o triunfo

— afirmou PALMEIRA

Manuel da Costa Palmeira foi, durante doze anos, jogador do Sporting Clube de Braga e hoje desempenha o cargo de treinador, em substituição de José Valle.

— A final é um jogo difícil, mas a equipa está mentalizada e moralizada para vencer as naturais dificuldades de um desafio de tal transcendência.

— Quem são em sua opinião, os homens mais perigosos do Vitória de Setubal?

— Por aquilo que tenho visto e lido, são Jaime Graça e Augusto, jogadores-chave da equipa. No entanto creio que o maior trunfo dos sadinos é o seu forte conjunto.

— No «Nacional» sofreram uma «goleada» em Setubal Acha possível a repetição de tal desastre?

— Não. No «Nacional» fomos muito apoquentados pelo calor, que depauperou a nossa equipa de tal maneira que possibilitou o resultado anormal. Agora tomámos já as devidas precauções para que este inimigo não nos volte a inferiorizar.

— Como pensa que decorrerá o jogo?

— Decerto numa toada de equilíbrio com um resultado tangencial para qualquer dos «onzes». E eu, é claro, espero que seja para o Braga.

AS DUAS EQUIPAS

VITÓRIA DE SETUBAL — Mourinho; Conceição, Torpes, Leiria e Carriço; Jaime Graça e Augusto; Armando, José Maria, Carlos Manuel e Quim.

SPORTING DE BRAGA — Armando; Mário, Juvenal, Coimbra e José Maria; Canário e Luciano; Bino, Adão, Perrichon e Estevão.

Árbitro: Braga Barros (Leiria).

Os jogadores setubalenses

Guarda-redes:

José Manuel MOURINHO Félix, natural de Ferragude (Algarve), 28 anos de idade. No Vitória há 11 anos. Altura: 1,75 m. Peso: 69 kg.

Joaquim Manuel da Conceição TORRES, natural de Faro, 21 anos de idade. No Vitória há 3 anos. Altura: 1,83 m. Peso: 74 kg.

Defesas:

Joaquim Adriano José da CONCEIÇÃO. Naturalidade: Luanda. Idade: 24 anos. No Vitória há 3 anos. Altura: 1,72 m. Peso: 69 kg.

Manuel Luís dos Santos (CARRIÇO). Naturalidade: Setúbal. Idade: 23 anos. No Vitória há 5 anos. Altura: 1,71 m. Peso: 70 kg.

Carlos TORPES Júnior. Naturalidade: Beja. Idade: 27 anos. No Vitória há 3 anos. Altura: 1,80 m. Peso: 78 kg.

HERCULANO Carmo dos Santos. Naturalidade: Setúbal. Idade: 24 anos. No Vitória há 6 anos. Altura: 1,70 m. Peso: 71 kg.

Médios:

Fernando Massano TOMÉ. Naturalidade: Porto. Idade: 18 anos. No Vitória há 4 anos. Altura: 1,75 m. Peso: 65 kg.

Manuel de Jesus Pereira (LEIRIA). Naturalidade: Guimarães. Idade: 25 anos. No Vitória há 1 ano. Altura: 1,74 m. Peso: 68 kg.

AUGUSTO Martins. Naturalidade: Rio de Janeiro (Brasil). Idade: 27 anos. No Vitória há 2 anos. Altura: 1,58 m. Peso: 66 kg.

Avançados:

Joaquim Ventura da Silva (QUIM). Naturalidade: Olivais (Lisboa). Idade: 29 anos. No Vitória há 6 anos. Altura: 1,63 m. Peso: 66 kg.

CARLOS MANUEL Teixeira de Faria. Naturalidade: Lobito. Idade: 25 anos. No Vitória há 3 anos. Altura: 1,75 m. Peso: 70 kg.

JOSÉ MARIA Júnior. Naturalidade: Luanda. Idade: 23 anos. No Vitória há 3 nos. Altura: 1,73 m. Peso: 70 kg.

ARMANDO Bronze Bonjour. Naturalidade: Amora. Idade: 24 anos. No Vitória há 2 anos. Altura: 1,58 m. Peso: 59 kg.

JAIME da Silva GRAÇA («capitão» da equipa). Naturalidade: Setúbal. Idade: 24 anos. No Vitória há 7 anos. Altura: 1,71 m. Peso: 69 kg.

Convicções de Fernando Vaz

O treinador do Vitória de Setubal, Fernando Vaz, recebeu-nos com requintes de gentileza. Palavras de muito apreço para o «Diário de Lisboa».

Com esta, é a terceira vez que leva a equipa sadina á final da «Taça». Na primeira, em 1962, derrota por 3-0 diante do Benfica. O ano passado, contra o mesmo adversário, vitória por 3-1. Agora, surge o «team» de Braga.

Tal como muitos técnicos de fama, F. Vaz é também para o jornalista «sempre notícia». Compreende bem a missão dos representantes da Imprensa. Se é oficial do mesmo ofício... Poderíamos (tínhamos «material» para isso...) executar suculenta entrevista. Mas as exigências do espaço (e dos leitores, porque não?) não se compadecem com tais propósitos. Limitar-nos-emos, por conseguinte, a redigir, em síntese, algumas considerações dispersas, ao sabor da conversa, de Fernando Vaz:

— Nestes jogos de «Taça» há que contar sempre com o acidental. Nunca as equipas tidas como mais fortes poderão esquecer-se disso. Se os encontros duram apenas 90 minutos... Para já: quanto a mim, o Benfica e o Sporting não perderam com o Braga; os minhotos venceram, sim, as duas equipas-colosso. Parecerá que é, mas não é a mesma coisa...»

(A propósito: o Vitória de Setubal também na época passada eliminou o Sporting e venceu na final o Benfica).

— «Pergunta-me o que penso da derrota do Sporting frente aos bracarenses, se os «leões» acusaram fadiga, de maneira inexorável. Não: a derrota do Sporting para mim não tem atenuantes vultosas. Trata-se de um autêntico «grande», que deverá dispor sempre de elementos capazes para a luta. Que me diz? A resultante de bruscas oscilações de forma? Sim, talvez isso...»

— «No futebol estamos a ser ainda guiados por normas impostas pelos velhos amadores ingleses. A época do defeso, por exemplo. Defeso no Verão. O certo, porém, é que os clubes, materialmente, ressentem-se das inclemências da invernia. No Estio, o sol, a partir das 17 horas, não faz mal a ninguém. E há quem adore assistir aos encontros disputados á noite. Convencionou-se classificar o futebol como desporto de Inverno. Creio que se trata de um anacronismo a ter na devida conta.

«Claro, no Inverno, em terrenos pesadíssimos e tremendamente difíceis, as equipas mais dotadas beneficiam do poder atlético dos seus representantes, utilizando sistemas de jogo mais sóbrios e rectilíneos. Mas, com o aproximar do calor, com os raios do sol a dardejarem, já terão uma palavra a dizer os «teams» que dispõem de gente hábil e de bons métodos de organização e entreajuda, escalonando-se perfeitamente em sectores e neutralizando, com mais facilidade, o poder dos adversários. Bem sei que o mau tempo favorece os jogadores de categoria, de impecável domínio de bola. Mas também favorece a aplicação de um maior poder atlético e, isso para mim, é que se reveste de importância quase capital».

Uma pergunta nossa:

— Nas duas épocas findas, por exemplo, o Vitória de Setubal foi a equipa que, segundo a opinião unânime dos entendidos, melhor interpretou o contra-ataque crismado, com toda a propriedade, aliás, de venenoso. Agora, frente a um Braga que tem na organização defensiva a maior força, e no contra-ataque outra força que brota naturalmente e é também de considerar, cremos que a si, técnico da equipa setubalense, se lhe depara um problema, mais um... Nada quererá adiantar sobre este assunto?

Fernando Vaz fitou-nos com compreensível curiosidade e respondeu-nos apenas com um sorriso de amável discrissão. Compreendemos, igualmente, e não ousámos insistir. Limitámo-nos, apenas, a cumprir o nosso dever de repórter...

Tomé, o «benjamim» da equipa

— É muito natural que não jogue (restos do incidente do jogo com o Benfica...). Calcule o meu desgosto. Logo na primeira época que subi á 1.ª categoria, não poder contribuir para o meu primeiro título de campeão?! — assim se pronunciou Tomé, o mais novo jogador do Vitória. — Sim, senhor, venceremos, a despeito do real valor do Braga.

CONFIANTES OS BRACARENSES

Na estalagem onde estão instalados, em Carcavelos, os bracarenses aguardam, calma e animadamente, a final com o Vitória de Setubal. Nem nos tempos áureos de Imbelloni, Fantini, Palmeira, Passos e outros o Sporting Clube de Braga chegou á final. Por isso, a distinção deste ano calou fundo no espírito dos bracarenses. O seu mais fremente desejo é levarem a «Taça» para Braga.

Isso mesmo se depreende das declarações dos jogadores.

Armando, o guardião, declarou-nos: «Vai ser um jogo dificílimo, dada a categoria do Vitória de Setubal, mas estamos em condições de lutar até ao fim pelo triunfo».

Sim-Sim, defesa-direito e actual secretário-técnico do clube, disse-nos: «O Braga irá para o campo na disposição de lutar para poder conquistar a «Taça de Portugal», tão desejada pelos bracarenses. Se o conseguirmos, o São João em Braga virá mais cedo. Não quero dizer com isto que o Vitória de Setubal não tenha equipa para nos desfeitear. Só desejo que seja um pogo correcto e ganhe o melhor, sendo este o Braga».

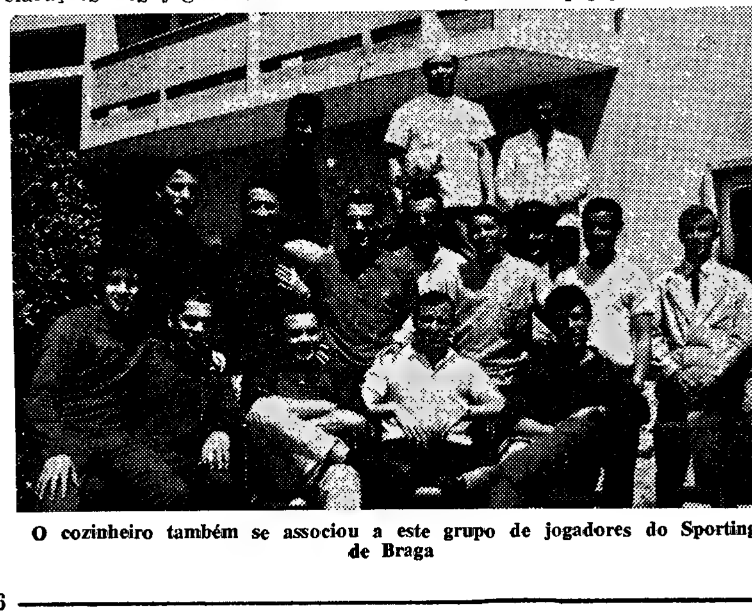

O cozinheiro também se associou a este grupo de jogadores do Sporting de Braga

Juvenal afirmou: «O Braga mereceu amplamente estar na final. Estou convencido de que o Vitória de Setubal vai ser o mais difícil de todos os adversários. Faremos, porém, tudo para o vencer como fizemos a outros».

Coimbra, emitiu, igualmente uma opinião moderada: «É um jogo difícil em que teremos de nos «rasgar» todos para ganhar».

José Maria é de opinião que as possibilidades do Braga são iguais ás do Vitória, mas acredita na vitória do seu clube.

Canário, o filho do famoso jogador «leonino» dos tempos áureos, disse: «É a primeira final que como sénior, disputo. Já disputei três como junior mas, agora, a responsabilidade é outra. No entanto o Braga pode ganhar a partida mau grado a boa «forma» actual do Vitória».

Adão falou-nos das possibilidades do Braga e declarou: «Estamos todos mentalizados para a vitória apesar do Setubal possuir excelente equipa.

José Manuel e Mário emitiram, também, opiniões reflectindo a esperança de um regresso vitorioso.

Bino, o popular extremo braca-

(Continua na página seguinte)

DESPORTOS

Jugoslávia, 2
Portugal, 1

OS PORTUGUESES embora batidos tiveram boa actuação em Belgrado

BELGRADO, 22 — *(Por Michel Filn — Serviço especial para o «Diário de Lisboa»)* — Se, realmente, a Jugoslávia, como muitos afirmam, é o conjunto mais forte do grupo C, então Portugal pode ter esperanças de uma boa classificação, no Torneio Internacional de Futebol de Juniores, pois, ontem, conseguiu uma boa actuação, a que uma quebra registada para o fim do encontro não tirou mérito nem diminui possibilidades.

O encontro decorreu, em todo o primeiro tempo, com os portugueses a mostrarem maior maleabilidade e melhor sentido de conjunto, sendo frequentes as situações de perigo diante da baliza adversária. Bem preparados para um jogo defensivo, os jugoslavos aguentaram a pressão, embora não deixasse, por vezes, de se verificar quanto os perturbava o sentido de boa ligação dos portugueses.

Todo o primeiro tempo decorreu nessa feição, já que os portugueses, depois de aguentarem as duas primeiras jogadas de ataque dos locais, passaram a equilibrar o jogo e depressa passaram a ser os mais activos, criando jogadas de ataque com facilidade e fluência.

Ainda no primeiro tempo, Camarão teve uma intervenção sensacional, desarmando Popivoda no momento exacto em que este ia lançar o remate, de posição perigosa. Depois disso, Camarão passou a marcá-lo mais de perto e conseguiu práticamente anulá-lo, deste modo roubando um dos elementos com que mais contavam os jugoslavos para as jogadas pelo flanco, a fim de abrirem a defesa lusitana.

Das oportunidades criadas pelos portugueses registe-se uma grande jogada Vieira-Camolas, que este terminou com um remate forte, mas, por sobre a barra, uma infiltração de Rodrigo, que veio da linha lateral até á grande área, bailando pelo meio dos adversários, para lançar um remate forte, que Vuckovic defendeu em voo, e um «tiro» forte de Lobo, lançado de longe e que ia apanhando desprevenido o guardião contrário.

Chegou-se ao intervalo com as equipas sem golos, embora uma vitória de Portugal, nessa altura, por um ou dois golos, estivesse perfeitamente dentro da lógica do jogo.

No segundo tempo, a fisionomia do encontro foi semelhante. Jogadas menos claras dos jugoslavos e ataques mais acutilantes dos portugueses, que, aos 52 minutos, conseguiram finalmente marcar por intermédio de Lobo, que aproveitou bem o seguimento de uma jogada em que colaborou com Vieira e Camolas.

Este golo deu aos portugueses certo sentimento de dever cumprido e um abrandamento geral de velocidade. Em contrapartida, os jugoslavos sentiram, fortemente, o golpe e lançaram-se ao ataque, aumentando de velocidade e passando a reter mais inteligentemente a bola. Desse modo, conseguiram marcar dois golos: o primeiro, aos 66 minutos, a cargo de Popivoda; o segundo, aos 78, apontado por Vidovic.

Tentaram, ainda, os portugueses modificar o resultado, mas até ao fim do encontro já nada mais se registaria digno de nota.

De notar que o primeiro tento da Jugoslávia foi conseguido na unica jogada em que Camarão, batido logo de início, não conseguiu «amarrar» Popidova, como fizera e voltou a fazer até ao fim.

Na turma portuguesa salientou-se o sector defensivo, muito bem, apesar dos dois golos sofridos. No ataque houve dificuldade em romper pelo meio dos atléticos e duros defensores contrários, que se impunham pelo choque e pela velocidade.

Assistiram ao encontro cerca de dez mil espectadores, que apoiaram bem a sua equipa, embora não hostilizassem os portugueses — e até chegassem a aplaudi-los na altura do seu golo.

As equipas alinharam:

JUGOSLÁVIA — Vuckovic, Bonacic, M. Mujkic e Dakic; Millic e Djordjevic; Erok, Acimovic, Vidovic, Mihajlovic e Popivoda.

PORTUGAL — Damas, Camarão, Belo e Rebelo; Brafemes e Tejana; Lobo, Vieira, Camolas, Santos e Rodrigo.

Três congressos na Federação de Handebol

Conforme estava anunciado, realizaram-se ontem três congressos da F. P. H., para discussão e votação do seguinte: relatório da gerência de 1965; de um novo capítulo dos estatutos: Conselho Jurisdicional e eleição dos corpos gerentes para a época de 1966-67.

Dirigiu os trabalhos o sr. Antero Bordalo Ventura, secretariado pelo sr. Raul Henriques, estando presentes os delegados das Associações de Lisboa, Porto e Coimbra.

Aprovados por unanimidade o relatório e o novo capítudo do estatuto, procedeu-se á eleição dos novos corpos gerentes, cuja lista causou surpresa, não só por terem surgido nomes desconhecidos na modalidade, como ainda pelo regresso, de certo modo inesperado, de outros.

Os lugares de presidente ficaram assim distribuídos:

Congresso: Aníbal Marques; **Conselho Jurisdicional:** Vasco Garrido Barbosa; **Conselho Fiscal:** Dr. Abel Varela Seixas; **Conselho Técnico:** Joaquim Alves Teixeira; **Direcção:** Eng.º António Castanheira Garcia.

De assinalar o ingresso na Direcção federativa de José Travassos, antigo presidente da A. H. L., e Hugo José Soares, actual vice-presidente daquele organismo, bem como o afastamento de Antero Ventura, pioneiro da modalidade e há muito presidente do Congresso.

A encerrar a sessão, e por proposta da Associação de Lisboa, foi prestada justa homenagem a José Fontes, presidente da direcção cessante, que foi eleito sócio de mérito.

CASSIUS CLAY CONTINUA A SER O MELHOR

• HENRY COOPER VENCIDO, POR K. O. TÉCNICO, NO 6.º ASSALTO

LONDRES, 22 — (F. P., R. e A. N. I.) —Cassius Clay — ou melhor, Mohamed Ali, como esta noite se apresentou aos 45 mil espectadores apinhados no estádio do Arsenal, em Londres — conservou o seu título de campeão do mundo dos pesados, batendo o seu «challenger» britânico Henry Cooper ao sexto assalto, por determinação do árbitro.

No entanto, Cooper fez um excelente combate e mostrou-se digno de enfrentar o campeão do mundo. Durante os dois primeiros assaltos, foi ele que teve a primazia no ataque, marcando alguns pontos com a sua excelente esquerda e procurando, visivelmente, a oportunidade de um K.O. rápido.

Foi assim que, em 1963, com um directo ao maxilar, que Cooper mandou Clay ao tapete. Mas desta vez o campeão do mundo mostrou-se prudente e nunca se deixou apanhar de surpresa, nem mesmo permitindo que o seu adversário se aproximasse. Dotado de umas pernas de leve, Cassius Clay volteava em redor do britânico, esquivando todas as tentativas de Cooper com uma facilidade que aumentava á medida que o combate prosseguia.

O final do combate, com Cooper sangrando abundantemente e visivelmente inferiorizado, foi súbito.

Golpe irregular de Cassius Clay?

Uma hora depois de terminado o combate ainda a desordem reinava no estádio do Arsenal. Os jornalistas não conseguiram entrar nos vestiários. Apenas os «managers» dos dois pugilistas fizeram uma rápida aparição. Angelo Dundee, «manager» de Clay, declarou que o seu pupilo tinha ganho com o mesmo golpe — uma direita — com que bateu Sonny Liston para o título mundial.

Quanto a Jim Wicks, «manager» de Cooper, pretendeu ter sido um golpe de cabeça a origem do ferimento de Cooper. A ferida tem vários centímetros de comprimento, tendo o médico declarado que precisa de oito pontos naturais.

Cooper, depois do combate, declarou que foi uma cabeçada de Clay que lhe dirigiu á arcada supraciliar, mas que foi um acidente. «É uma dessas coisas que acontecem, porque não creio que Clay seja um tipo que combata de maneira irregular» — acrescentou.

«O meu olho ficou insensibilizado e, depois da grande quantidade de sangue que perdi, não tive dúvidas de que o caso era sério. O árbitro, depois de me ter observado pela primeira vez, disse que eu podia continuar. Mas eu sabia que não seria por muito tempo».

O campeão defende-se

«Quando vi o sangue jorrar da sua arcada não tive mais coragem de atacar Cooper», declarou Cassius Clay, depois da sua vitória, ontem á noite, no estádio do Arsenal. O campeão do mundo emitiu a opinião de que o árbitro teve de suspender o contacto, desde que se apercebeu que Cooper sangrava. «O combate desenrolou-se exactamente como eu previra, mas não me deu qualquer prazer. A minha religião proíbe-me de fazer sangue a quem quer que seja», acrescentou Cassius Clay, que tinha um ar profundamente deprimido. «À vista do sangue que corria perdi todo o desejo de prosseguir o combate» — acrescentou Clay.

Prosseguindo as suas declarações, disse Clay: «Sempre tenho festejado as minhas vitórias, mas não tenho qualquer desejo de festejar esta. Não há nada a celebrar».

O campeão disse que foi um golpe da direita que abriu a arcada de Cooper. «Voltarei aqui de boa vontade para defender o meu título. Este combate foi mais duro nos cinco primeiros assaltos do que eu imaginava. No princípio do combate Cooper atingiu-me duramente com um «crochet» da esquerda, mas nunca estive, realmente, em dificuldade. Eu quero combater de novo dentro de cinco ou seis semanas, talvez contra Mildenberger, Terrel ou Jones», disse, por ultimo Cassius Clay aos representantes da Imprensa, quando estes puderam penetrar nos vestiários.

A TAÇA DE PORTUGAL

CONFIANTES OS BRACARENSES

(Continuação da página anterior)

rense, afirmou: «É uma grande incógnita que vamos procurar resolver. A maior dificuldade está no valor do Vitória. Espero modificar o resultado de Setubal (8-1 para o Nacional)».

Perrichon, o «goleador da «Taça» disse: «É com imenmo orgulho que faço parte de uma equipa que consegue chegar á «final».

Agora que todos lutem com a mesma vontade de ganhar já demonstrada, que o resto virá com a sorte do jogo.

Programa sadino de Domingo

Entre os setubalenses, preparação normal. Hoje, de manhã, passeio pelo Muxito. Almoço ás 13 horas e, ás 14 e 30, partida para o Estádio Nacional. Tudo sem pressas, sem nervosismos, sem exaltações. Na melhor ordem e pacatez possíveis...

O que fizeram hoje os bracarenses

Pelo dr. Trigo de Sousa, antigo praticante de râguebi, e por Mário Almeida, massagista, soubemos que a equipa do Sporting de Braga está práticamente bem. Os jogadores que sofreram pequenas mazelas no jogo do Restelo estão completamente recuperados.

Hoje, passearam pelas imediações do hotel onde estão alojados, em Carcavelos, e almoçaram ás 12 horas. A ementa consistiu de canja, bife grelhado, salada e puré de batata.

Após o almoço, deram um pequeno passeio higiénico, em seguida reuniram-se para falarem da táctica a aplicar e depois seguiram para o Estádio.

Palavras do «capitão» Graça

Jaime Graça, «capitão» de equipa, disse-nos, com toda a tranquilidade:

— Estamos confiantes, mas nem por sombras desprezamos o valor dos bracarenses. A derrota que lhes infligimos, recentemente, em jogo do «Nacional» e que se cifrou em 8-1? Oh! Isso para nós não conta. Sucedeu... Agora, os minhotos estão moralizados. Eliminaram, muito bem, o Benfica e o Sporting. Creia que no momento os bracarenses se me afiguram para a final adversários mais difíceis que os do próprio Sporting. Claro, vamos lutar com animo, com confiança mas nada de exageros...

Apenas quatro totalistas

Esta tarde, se jogarem, claro, apenas quatro jogadores tomarão parte na terceira final do Vitória na «Taça»: Quim, Mourinho, Jaime Graça e Herculano.

E serão estreantes: Tomé, Leiria e Carriço.

CINCO CONTOS DE PRÉMIO

O prémio dos jogadores do Braga será, se ganharem, de 5000 escudos para cada.

Este é o prémio do clube ao qual se juntarão os prémios particulares que, alguns dos 4000 sócios do Braga não deixarão de oferecer.

Os jogadores bracarenses

Guarda-redes:

ARMANDO Pereira da Silva, de 27 anos de idade. Em Braga há dois anos. Mede 1,74 m. e pesa 73 kg.

João Torres VIEIRA. Idade: 25 anos. Está no Braga desde os juniores. Altura: 1,73 m. Peso: 74 kg.

Defesas:

Rui SIM-SIM, de 31 anos de idade e há dois em Braga. Mede 1,70 m. e pesa 70 kg.

JUVENAL da Silva Costa, de 29 anos. Está no Braga desde os juniores. Mede 1,70 m. e pesa 72 kg.

Joaquim Ferreira COIMBRA, de 27 anos. Há quatro no Braga. Mede 1,75 m. e pesa 75 kg.

JOSÉ MARIA da Silva, de 29 anos de idade. Joga no Braga desde os 12 anos. Tem 1,70 m. de altura e pesa 70 kg.

Médios:

Carlos Manuel Elvas CANÁRIO, de 21 anos. Há dois anos em Braga. Mede 1,71 m. e pesa 75 kg.

LUCIANO Marques da Silva, 26 anos de idade. Mede 1,65 m. e pesa 64 kg. Há um ano em Braga.

Avançados:

Albino Aguiar de Sousa (BINO), de 25 anos de idade. Há sete no Sporting de Braga.

ADÃO António Craveira, 24 anos de idade e há um ano no Braga. Mede 1,67 m. e pesa 64 kg.

Miguel Angelo PERRICHON, de 25 anos de idade. Tem uma época de presença em Braga. Mede 1,70 m. e pesa 70 kg.

ESTÊVÃO António do Espírito Santo Mansidão. Idade: 25 anos. Altura: 1,75 m. Peso: 73 kg. Está há uma época no Braga.

VOLEIBOL

Prosseguiram os «Nacionais» feminino, de aspirantes e de juniores com as últimas jornadas, em Lisboa

Prosseguiram os Campeonatos Nacionais de Voleibol, feminino, aspirantes e juniores, com jogos respeitantes á penultima jornada realizados em Lisboa e em Oeiras.

Os resultados foram:

Aspirantes — Lisboa Ginásio-F. C. do Porto, 1-2; Benfica-Orfeão da Madalena 1-2 (18-16, 10-15 e 16-18).

Feminino — Leixões-C. D. U. L., 3-2 (15-10, 6-15, 15-6, 7-15 e 15-10); Benfica-Académica de Coimbra, 3-0 (16-14, 15-3 e 15-6).

Juniores — Benfica - Académica de Espinho, 3-0 (15-10, 15-6 e 15-10); C. Nacional de Ginástica-F. C. Porto, 3-2 (15-7, 15-6, 14-16 e 15-10).

Hipismo em Lisboa

O tenente Pimenta da Gama foi a figura saliente da 1.ª jornada do 55.º Concurso Hípico Internacional Oficial de Lisboa, que ontem começou a disputar-se com desmedido interesse no Hipódromo do Campo Grande, sob a organização cuidada da Sociedade Hípica Portuguesa. Aos melhores concursistas portugueses, com possibilidade de participarem no mais importante certame do hipismo nacional vieram juntar-se cavaleiros espanhóis e franceses, que, desde logo, garantiram uma série de competições animadas e emotivas. E as previsões começaram a confirmar-se na primeira jornada, tornando brilhante a vitória do «internacional» ten. Pimenta da Gama, montando «Castiço», na prova «Comissariado de Turismo», á frente de três concorrentes espanhóis e um francês. Mas, antes, já o mesmo valoroso cavaleiro português ganhara a prova nacional — a «Turf Club».

Na delegação do Brasil

o «record» do peso (135 kg) pertence a Vicente Feola o treinador gordo e sonolento

RIO DE JANEIRO, 22—(A N I). — O membro mais discutido da delegação brasileira ao Campeonato Mundial de Futebol pesa 135 quilos e não alinhará em qualquer dos jogos que, em Julho, vão disputar-se na Inglaterra

A nomeação de Vicente Feola para treinador-chefe dos actuais campeões mundiais deu origem a uma onda de acesos debates E, o mais certo é a situação manter-se durante muito tempo — até, talvez, muito tempo depois do «Mundial» se decidir em Londres

Mal foi nomeado Feola—a quem os brasileiros chamam «Feola, o gordo» — começaram as divergências. Paulo Carvalho, há muito figura de destaque no futebol brasileiro, chefe das delegações do Brasil aos «Mundiais», de 1958 e de 1962, demitiu-se, como protesto contra a decisão da Confederação Brasileira de Desportos

Feola é, na verdade, o homem das surpresas, e um estudioso atento dos jogadores e dos sistemas de jogo. Conta-se que certa vez dormitou na sua cadeira favorita, no extremo do campo, quando devia estar a assistir, atentamente, ao jogo de treino da selecção de 1962. Desse treino devia resultar a escolha definitiva dos seleccionados. «Estive toda a noite acordado, a estudar cada um dos jogadores e os sistemas de jogo que terei de utilizar» — explicou Feola, quando o acordaram.

Detesta ser obrigado a escolher jogadores A sua vontade era levar todos os pré-seleccionados e, assim, dispor deles segundo as necessidades Para ele, os jogadores são como seus filhos Tirar um deles do jogo é coisa que não o preocupa — não se importaria nada de ordenar a saída de Pelé. Não tem arrogância nem presunção ao tratar com os jogadores — e este talvez seja o segredo dos seus êxitos.

Embora nunca fosse um grande jogador, Vicente Feola figura, no entanto, entre os «grandes» da sua profissão. Nasceu em São Paulo, a maior cidade do Brasil e o coração do futebol do país (Santos, do Estado de São Paulo, detém o título de campeão mundial de clubes), e estreou-se como treinador, em 1935, no Sírio Libanês Futebol Clube, de São Paulo Durante uma temporada trabalhou na Argentina. Hoje, é director-técnico do São Paulo Futebol Clube.

Em 1950, foi o assistente de Flávio Costa nos jogos do Campeonato Mundial, disputados no Rio de Janeiro «Foi a trabalhar ao lado de Flávio que adquiri grande parte dos conhecimentos de que hoje disponho» — afirmou, recentemente.

Grande, gordo, sonolento, fugindo a tudo que lhe cheire a aborrecimento, Vicente Feola vai para o Campeonato Mundial de 1966 decidido a não ceder, pronto a fazer valer a sua vontade.

No seu regresso ao Brasil, depois dos jogos de Londres, só poderá contar com duas coisas: ou ser recebido como um herói nacional, ou ser aproveitado como «bode expiatório», se o Brasil não revalidar o título.

As «Bodas de Prata» do Clube de Campismo de Lisboa

O Clube de Campismo de Lisboa festeja, este ano as suas «Bodas de Prata»

Integrado no vasto programa comemorativo de tão importante acontecimento realiza-se no seu parque da Costa de Caparica de 9 a 13 de Junho próximo, um grande acampamento cujo programa está definitivamente elaborado e de molde a satisfazer o desejo unânime dos campistas; convívio são em plena Natureza, num ambiente festivo e fraterno

A comissão organizadora do «Acampamento das Bodas de Prata» do Clube de Campismo de Lisboa não se tem poupado a esforços para garantir o integral cumprimento do programa estabelecido, do qual salientamos a realização de uma gincana automóvel, um sarau de ginástica rítmica e de patinagem artística noites de teatro e poesia, um alegre «arraial» de St.º António, fogo de artifício, torneios de voleibol, passeios pedestres e motorizados, o funcionamento de uma curiosa e interessante «escola de trânsito» e o tradicional «fogo de campo» característico das grandes reuniões campistas.

O magnífico cenário da mata da Costa de Caparica e da sua extensa praia banhada pelo Atlântico, vai ser o testemunho da vitalidade do tão simpático Clube de Campismo de Lisboa, que, nos nossos dias, constitui um exemplo quase ímpar no panorama associativista português

PROVAS DA A. F. L.

VITÓRIAS DO BENFICA E DO ATLÉTICO NO TORNEIO DA TAÇA «CAP. MAIA LOUREIRO»

A regularidade com que o torneio de reservas da Taça «Capitão Almiro Maia Loureiro» estava a decorrer (desde a 1.ª jornada) quebrou-se ontem devido á necessidade de tornar possível a presença de «Os Belenenses» no torneio da Taça «Ribeiro dos Reis»

Ficou, portanto, adiado o encontro Torriense-Belenenses para a próxima quarta-feira, sendo curiosa a coincidência dos dois clubes se defrontarem esta tarde para a aludida Taça «Ribeiro dos Reis».

Disputaram-se, portanto, dos encontros, cujos resultados foram estes:

Alhandra-Benfica 0-4
Casa Pia-Atlético 0-2

Venceram, torneando bem as dificuldades das deslocações, as duas equipas visitantes, aliás, as que reuniam maior favoritismo.

E, deste modo, a classificação ficou assim ordenada:

	V.	E.	D.	G.	P.
Benfica	9	—	—	34-8	27
Atlético	5	2	2	26-14	21
Casa Pia A. C. ...	3	2	4	12-16	17
Belenenses	2	3	3	9-14	15
Torriense	2	—	6	5-24	12
Alhandra (*) ...	—	3	6	7-17	11

(*) Uma falta de comparência.

2580 CONTOS DE PRÉMIOS NO TOTOBOLA

Acabaram as grandes provas — e quando se diz grandes provas, pretende-se falar dos Campeonatos Nacionais das I e II Divisões e da Taça de Portugal — do futebol nacional Com elas, baixou um pouco o interesse pelo futebol.

Mas, o Totobola não parou! O interesse pelos concursos, com a quebra natural da falta de interesse pelas provas de futebol, mantém-se! O Totobola continua a oferecer domingo a domingo novas fortunas aos seus vencedores.

Esta semana, os numeros correspondentes ao 37.º concurso são os seguintes: Bilhetes, 520 168; Apostas, 3 778 000: Receita global, 5 607 000$00; Montante para prémios, 2 580 000$00; Valor de cada prémio, 1 290 000$00.

Estes numeros são provisórios e estão, por isso, sujeitos a pequenas alterações.

O próximo concurso

O próximo Concurso — o 38. — inclui os seguintes encontros:

Leça-Leixões, Espinho-Salgueiros, Oliveirense-Covilhã, Ovarense-Peniche, «Leões»-Lamas, Marinhense-Sanjoanense, Belenenses-Sintrense, Atlético-Torriense, Casa Pia-Lusitano, C U. F.-Setubal, Almada-Cova da Piedade, Portimonense-Barreirense, Beja-Olhanense.

PUGILISMO

O L. C. Rio de Janeiro comanda a classificação do «Torneio da Primavera»

No recinto da Rua do Passadiço prosseguiu, ontem o «Torneio da Primavera» em pugilismo. A sessão, que foi bastante animada, teve o benefício da presença do árbitro olímpico e internacional John Common, de cuja competência em arbitrar só pode vir a beneficiar o pugilismo nacional. Oxalá os nossos árbitros saibam tirar os bons ensinamentos da sua presença

A classificação, após a segunda sessão da prova, é a seguinte: 1.º, Rio de Janeiro 21 pontos; 2.º, Sporting, 19; 3.º, Os Combatentes, 9; 4.º, Academia, 7.

Os sete combates tiveram as seguintes decisões: 1. — Levíssimos — Tavares Pereira (Sporting) venceu Jaime Duarte (Os Combatentes) por pontos em 3 assaltos de 3 minutos, sob a direcção de John Common. 2.º — M/médios ligeiros — Manuel Ferreira (Rio de Janeiro) venceu Carlos José (Os Combatentes) por abandono no 3.º assalto, arbitrando Carlos Alberto. 3.º — Meios médios — José Ramos (Academia) venceu João Alvim (Rio de Janeiro) por pontos, sob a direcção de António Fontes 4.º — M/médios ligeiros — António Nobre (Sporting) venceu por K.O. ao segundo assalto José Tavares (Os Combatentes), que foi contado em pé, pois o sr John Common não reconheceu o irregular sinal de desistência que consiste em levantar os braços, por não estar de acordo com os regulamentos olímpicos. 5.º — Levíssimos — Luís Baptista (Rio de Janeiro) venceu por abandono ao segundo assalto Patrício Pereira (Os Combatentes) sob as ordens de António Fontes. 6.º — Leves — Ismael Rodrigues (Rio de Janeiro) venceu, fácilmente, aos pontos, Artur Saramago (Os Combatentes), sob a direcção de Carlos Alberto. 7.º — Leves — Costa Rodrigues (Rio de Janeiro) venceu, por suspensão do árbitro ao 3.º assalto, Manuel Reitor (Sporting).

SWING

José Torres detém o campeonato dos meios-pesados

NOVA YORK, 22 — (F. P.) — José Torres, porto-riquenho, manteve o título de campeão mundial dos meios-pesados ao vencer, por pontos, em 15 assaltos, o americano Wayne Thornton.

Era a primeira vez que Torres punha o título em jogo desde que o conquistara a Pastrano em 30 de Março de 1965.

HÓQUEI EM CAMPO

«Regional» de juniores

Nos desafios realizados esta manhã, a contarem para o «Nacional» de juniores de hóquei em campo, verificaram-se os seguintes resultados:

Fut. Benfica-Benfica 0-0
Linda-a-Velha-Atlético . .. 1-0

Taça «Ribeiro dos Reis»

começou a disputar-se hoje a 5.ª edição da prova

Com a participação de 33 clubes começou a disputar-se hoje, pela quinta vez, o torneio da taça «Ribeiro dos Reis». Três encontros realizaram-se de manhã e deles damos, a seguir, breves apontamentos.

Barreirense, 4-Almada, 0

Jogo no Campo de Santa Bárbara, sob a direcção de Samuel de Abreu, de Santarém.

BARREIRENSE — Casimiro; Alfredo Pinto (ex-junior), Faneca, Bandeira e Adolfo; Aurelino e Nogueira; Rico, Ludovico, Mira e Rogério.

ALMADA — Godinho; Garroa, Leal, Eduardo Alves e Assis; Sério e Jurado; Correia, Ganido, Jose Carlos e Rui.

Ao intervalo, o Barreirense vencia, por 2-0, golos de Mira, aos 37 e 45 minutos, sendo o ultimo de «penalty».

No segundo tempo, Mira, de grande penalidade, e Nogueira, aos 10 e 25 minutos fixaram o resultado em 4-0.

Cova da Piedade, 1-C. U. F., 0

Jogo no Parque Silva Nunes, dirigido por Manuel Fortunato, de Évora.

COVA DA PIEDADE — Paulino; Castro, Resende, Cravo e Apolo; Vieira e Mega; Jacinto, Feijão, António Luís e Torres.

C. U. F — José Maria; Jeremias, Cagica, Medeiros e Abalroado; Zegre e Espírito Santo; Madeira, Monteiro Fernando e Barroca.

Ao intervalo, o Cova da Piedade vencia por 1-0, golo de Feijão, aos 25 minutos.

Na segunda parte não se marcaram golos.

O Belenenses

joga hoje em S. Paulo

SÃO PAULO, 22 — (A. N. I.) — A equipa de futebol do Belenenses joga hoje com a selecção paulista e o encontro está a ser aguardado com o maior interesse pelo publico e muito principalmente pela colónia portuguesa.

O Belenenses deve apresentar a seguinte constituição:

Gomes; Sá Pinto, Quaresma, Cardoso e Alberto Luís; Carlos Pedro e Santana; Adelino, Pedras, Valdir e Ramos ou Caneira.

Além do jogo de hoje, a equipa lisboeta vai ainda disputar os seguintes encontros: com o Atlético Mineiro Clube, em Belo Horizonte, em 24 do corrente; com o Cruzeiro Clube, em Belo Horizonte, em 29 também, do corrente; com o Palmeiras ou Cruzeiro, em Brasília, em 1 de Junho; com o Grémio Portalegrense, em Porto Alegre, em 5; com a selecção do Uruguai, em Montevideu, em 9; com o Grémio da Maringa, em Maringa, Brasil, em 12 do mesmo mês.

EM TRÊS LINHAS

Foi nomeado presidente da Comissão de Coordenação das Telecomunicações o brigadeiro aviador Guilherme Dias Costa

///

Foi fixado em 35 e 45 anos o limite de idade fixado, respectivamente, para a admissão aos concursos para médicos estagiários e das restantes categorias do Instituto Nacional de Assistência aos Tuberculosos

INTERRUPÇÃO DO TRÂNSITO entre Fiães e Corga

Por motivo de obras de reparação, vai ser interrompido o transito da E. N. 326 entre Fiães e Corga do Lobão, de amanhã a 30 de Julho. A ligação entre Fiães e Corga fica assegurada pela E. N. entre Fiães e Caldas de S. Jorge e pela N 223 entre Caldas de S Jorge e Corga do Lobão.

LESIONADO numa pedreira

ÉVORA, 22. — Recolheu ao Hospital da Misericórdia desta cidade o sr. Adalberto António Barreiro da Boa Morte, de 18 anos, residente em Bencatel, que numa pedreira da herdade da Vigária ficou entalado.

CÂMARA MUNICIPAL DE LOURES

SERVIÇOS MUNICIPALIZADOS

AVISO

aos senhores consumidores de água

Por imperiosa necessidade de realização de trabalhos da Companhia das Águas de Lisboa no seu sistema abastecedor da zona de Pontinha, avisam-se os senhores consumidores de que o fornecimento de água será interrompido ás 22 horas do dia 23 e ás 6 horas do dia 24.

SERVIÇOS MUNICIPALIZADOS DA CÂMARA MUNICIPAL DE LOURES, 21 DE MAIO DE 1966.

O presidente do Conselho de Administração
Joaquim Dias de Sousa Ribeiro

Duas amigas colhidas por um automóvel na Avenida da Índia

Duas mulheres foram colhidas por um automóvel na Avenida da Índia. Mónica dos Santos Pinto da Silva, de 53 anos, moradora na Rua dos Ferreiros á Estrela, 53, 2.º, tinha ido buscar Maria Isabel Carnaval Barbosa, de 24 anos, natural da Guiné e actualmente internada no Hospital do Ultramar, para darem juntas um pequeno passeio O acidente deu-se nas imediações daquele hospital, custando graves contusões á primeira e contusões menores á segunda das duas amigas, que ficaram internadas na sala de observações do Hospital de S. José.

Chacina de prisioneiros pelo Vietcong

SAIGÃO, 22 — (A. N. I.) — Foram hoje mortos 19 prisioneiros e 16 feridos pelos guerrilheiros «vietcongs», quando as tropas governamentais avançavam sobre as suas posições para libertarem esses prisioneiros. Um pelotão de fuzilamento arranjado á pressa alvejou os presos em massa — revelaram informadores militares sul-vietnamianos.

Os prisioneiros e os feridos eram trabalhadores de um canal.

O «DIA DA MÃE» foi hoje celebrado em todo o País

Com cerimónias promovidas pela Obra das Mães pela Educação Nacional e pela Mocidade Portuguesa Feminina, celebrou-se hoje em todo o País o «Dia da Mãe». Missas de acção de graças e exposições de ofertas ás mães bem como distribuições de prémios ás famílias mais numerosas assinalaram a passagem do «Dia da Mãe», que nos anos anteriores se celebrava a 8 de Dezembro.

Almoço de confraternização

dos sócios da Casa de Oliveira de Azeméis

Presidido pelo conselheiro dr. Albino dos Reis, efectuou-se hoje, em Lisboa, o almoço de confraternização regionalista dos sócios da Casa da Comarca de Oliveira de Azeméis. O almoço, que decorreu num ambiente de franco convívio e deu ensejo a entusiasticos brindes, serviu ainda para assinalar a passagem do 14.º aniversário da fundação desta associação regionalista.

O CENTENÁRIO da Filarmónica Avoense

Fundada em Avô, povoação do concelho de Oliveira do Hospital, em 1866, a Filarmónica Avoense, dentro do programa comemorativo do seu centenário, chegou ontem a Lisboa, que visita pela primeira vez, a convite dos naturais do concelho radicados na capital.

Aquela banda deu ontem á noite um concerto na Casa das Beiras e hoje, os seus componentes tomaram parte num almoço de confraternização em que participaram muitos avoenses que residem em Lisboa ou aqui se deslocaram, em excursão, juntamente com a Filarmónica em festa.

Reuniões científicas

Serviço Meteorológico Nacional

Na segunda-feira, ás 17 horas, na sede do Serviço Meteorológico Nacional (Rua Saraiva de Carvalho, 2), efectua-se a 325.ª reunião científica do pessoal técnico, na qual o meteorologista dr. Manuel Bettencourt falará sobre «Previsão e combate de geadas». A estas reuniões poderão assistir as pessoas interessadas nos assuntos apresentados.

MG leva consigo... a segurança da raiz!

Uma árvore que resiste a um vento ciclónico de 150 km à hora é uma árvore com "raízes fundas". O MG 1100 a 150 km à hora é um carro perfeitamente seguro - um carro com "raízes na estrada". É por isso que podemos afirmar que o MG 1100 leva consigo "a segurança da raiz".
E se tiver um MG, também podemos dizer de si quando conduz: Ali vai um homem seguro - um homem "com raízes".

A. M. ALMEIDA, S.A.R.L. Av. da Liberdade, 11, 11-A - Lisboa

O PROPAGANDISTA

Texto de MANUELA MONTENEGRO — **Ilust. de CARLOS BOTELHO**

ALGUÉM tocou á campainha da porta

Luísa, languescente, olha o verniz das unhas e chama a atenção da prima:

— Helena! estão a tocar. Vai ver quem é.

— Um momento, quando não deixo queimar o estrugido, como se diz na sua terra.

Volta a ouvir-se a campainha e Helena vai, pressurosa, abrir.

Na sua frente está um sujeito pálido, vestido de luto. Tem um ar abatido quando pergunta pela dona da casa e pede para falar com ela. Helena habituada como está a esta pequena mentira, diz que a sua prima está ocupada e tenta saber o que o homem pretende. Porém, este não desiste do seu intento. É só com a dona da casa que quer falar, e Helena chama a prima que vem á porta, aborrecida

— Diga depressa o que deseja. Não gosto de perder tempo!

O homem mira-a toda. Pede um momento de atenção. Hesita, parecendo procurar as palavras que há-de empregar.

— Minha senhora! Eu actualmente sou o propagandista desta área

Faz mais uma pausa. Explica que anda a fazer a propaganda de um produto — uma cera para soalhos — que talvez ela já conheça. No entanto queria pedir-lhe para o autorizar a fazer uma pequena experiência. Abre uma pasta, que traz consigo, e vai para tirar de lá qualquer coisa, mas Luísa não o deixa continuar.

— E pede-me o sr. para o vir atender para isto! Não estou interessada em comprar nada. Com licença. Vou fechar a porta!

No entanto não está disposto a desistir. Roga-lhe mais um instante de atenção.

— Minha senhora, faça a fineza de me atender! Como já lhe disse, sou propagandista e tenho de mostrar serviços. É o meu ganha-pão. Se não convencer as pessoas acabarei por ser despedido.

— E que tenho eu com isso? Não compro nada já disse!

— Perdão! Não pretendo vender a V. Ex.ª coisa nenhuma! Venho oferecer-lhe uma amostra de um bom produto e peço licença para fazer uma experiência do mesmo, a qual pode ser, por exemplo, aí no corredor ou na sua elegante salinha.

Enquanto dizia isto o nomem ia metendo a cabeça dentro de casa, e. tanto examinava Luísa de alto a baixo, parecendo querer despi-la com a vista, como observava os móveis, comentando:

— A casa está bem posta e asseada mas não deve ser a senhora que trata dela, pois nem de si cuida! Ainda por pentear e vestir ás quatro horas da tarde!

— Que grande insolente! O senhor parece do «inquérito» ou da polícia, a querer saber o que eu faço e a meter-se assim na minha vida!

— Se eu fosse polícia, quer dizer, se tivesse alguma forma de mandar, proibia as mulheres saudáveis, como a Senhora (as doentes estão isentas de tudo, claro!) de andarem por vestir até esta hora

— Não estou nua! Ora esta! Já uma pessoa não pode andar de roupão, todo o dia, em sua casa se lhe apetecer? Que grande atrevido!

Ao mesmo tempo que assim se expandia, Luísa fechou violentamente a porta e veio para junto da prima desabafar:

— Estás a ver, Helena? Para que uma pessoa de bem está a perder tempo com estes pelintras? Para a outra vez não me chames! Não estou para chatices O grande malcriado ainda me insultou, por fim. Não se pode dar importancia a esta gente, já sabes!

Helena tentava apaziguar a prima, chamando lhe a atenção para o facto de que o individuo não a tinha insultado. E que apesar daquele desfecho tão inesperado e um tanto incorrecto, a verdade é que parecia uma pessoa de princípios. Talvez um cavalheiro que tivesse vivido bem e agora se visse na necessidade de andar de porta em porta; talvez por isso estivesse triste e mal disposto e ainda por essa circunstância lhe custasse ver uma senhora desarranjada e por pentear.

— Enfim — dizia —, temos de ser compreensivos para com os outros.

Luísa, todavia, não estava disposta a aceitar as desculpas da prima.

— Parece que o tipo te passou procuração para o defenderes Neste momento, certamente, já estás a compor algum poema ou, quem sabe, se alguma novela, com essa mania que tu tens do romanesco.

— Não é nada disso! É que me fez pena. Um indivíduo que já não é rapaz (aparentava uns cinquenta anos, não?) e que tem de andar de casa em casa a aturar gente de todas as condições e temperamentos, lutando com faltas de compreensão — e Deus sabe que mais!... — deve, necessàriamente, sentir-se infeliz.

— Lá voltas tu á mesma! Pois olha: para mim, quem nada tem nada vale. Além disso se chegou àquela idade sem uma situação, teve muito tempo de a arranjar.

— Não digas isso, Luísa! Há vidas muito infelizes: doenças lutos, desastres, fatalidades de que as pessoas não são responsáveis. Se trabalham já mostram qualidades. O pobre do propagandista pareceu-me que estava de luto. Tinha o ar de um viúvo inconsolável.

— A propósito: deixa-te de sentimentalismos e vai buscar-me o recorte do anúncio a que respondi, pois ás seis horas vou encontrar-me com o meu pretendente, e quero-o ler mais uma vez. Até talvez leve o anúncio.

Cumprida a ordem, Helena foi buscar o pedacito do jornal e leu em voz alta: — *«Casamento». — Cavalheiro distinto, viuvo, 52 anos, boa situação, deseja senhora digna, identicas condições».*

— É isso mesmo — comentou Luísa enquanto se mirava e remirava ao espelho, experimentando penteados, no intuito de melhor agradar ao que considerava já seu futuro marido.

— Há, porém, uma coisa, Luísa, é que tu não és viuva, mas sim solteira. Ele já sabe? Já lhe disseste?

— Disse. Temos conversado muito pelo telefone, e ele está interessadíssimo em mim pelas coisas que lhe tenho dito a meu respeito. Há dois dias tirei informações dele, pelo nosso primo João Carlos que mora na mesma rua onde ele tem um estabelecimento. É rico e dono de um belo carro. Só não percebo porque um homem assim põe anuncio para casar!, tanto mais o João Carlos também me informou que ele tem boa figura.

— Pode ser que seja um tímido ou um romantico, talvez.

— E ela a dar-lhe com o romantismo! Olha: está o telefone a tocar. Vai lá ver quem é

— Não queres tu atender? Talvez seja ele.

Luísa não quis atender O homem já não lhe telefonaria nessa tarde. Tinham tudo combinado para o encontro, incluindo a forma como se haviam de conhecer. Mas a prima chamou-a. O telefonema era para Luísa. Com efeito, era mesmo o seu pretendente. Vinha perguntar-lhe se já estava preparada para sair, do que Luísa precipitadamente, depreendeu que ele teria resolvido que se encontrassem mais cedo do que a hora marcada, e, talvez também para se certificar, ou fixar melhor a forma como iria vestida, e assim mais fácilmente a reconhecer. Não poderia sair antes da hora prevista porque estava ainda muito atrasada. E numa voz falsamente meiga, elucidou-o.

— Escute: decidi levar o jornal na mão para mais depressa me conhecer, logo que me veja.

— Não é necessário, D. Luísa. Já a conheço o bastante para a reconhecer imediatamente se por acaso continuasse interessado.

Tomada de surpresa, Luísa interrompeu-o:

— Disse que já me conhece? Mas como! de onde!

— Vi-a há pouco, em sua casa. Eu era o propagandista que fui aí, não para fazer experiências de cera, mas tão-sómente para experimentá-la a si, sr.ª D. Luísa!

Ele! O homem da cera? Luísa ficou atónita. Ele, o homem para quem se tinha mostrado tão desabrida e num tal desalinho! Por isso vinha agora cancelar o encontro e não adiantá-lo como supusera de princípio.

— Ah! Era você o sujeito que veio aqui para me falar, armado em propagandista?

— E' verdade, minha senhora. Servi-me deste subterfugio. Uma atitude deselegante, da minha parte; uma incorrecção sem duvida, da qual peço desculpa, mas que me foi muito util.

Mais furibunda do que vexada, Luísa antes de lhe desligar o telefone ainda lhe disse:

Vá para o inferno, seu grande

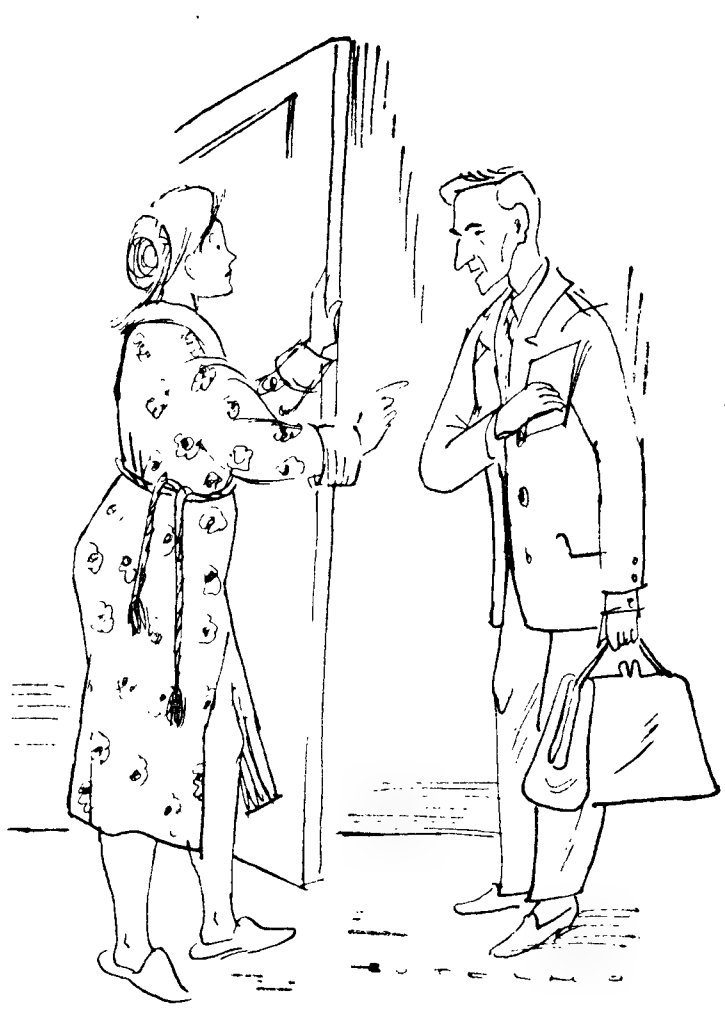

FAMA
DINHEIRO
INDEPENDÊNCIA
CONSEGUIRA ESTUDANDO O
CURSO POPULAR DE RÁDIO
PHILIPS
POR CORRESPONDÊNCIA
PEÇA FOLHETO GRATUITO A
EURORÁDIO
AVENIDA MANUEL DA MAIA
N. 32-1. LISBOA-1
Telef. 43563

Efectua-se em Lisboa

o 63.º Congresso Internacional da Comissão Permanente do Acetilene

No ambito das manifestações de natureza profissional regularmente promovidas pela «Commission Permanente Internationale de l'Acétilène, de la Soudure Autogène et des Industries qui s'y rattachent», começa amanhã, em Lisboa, o 63.º congresso anual desta associação, que reune os principais fabricantes mundiais dos referidos produtos. Participam na reunião cerca de 200 individualidades, entre as quais directores e administradores das principais empresas mundiais.

O programa inclui, paralelamente ás sessões de trabalho, que serão intensivas, diversas reuniões de carácter meramente social, aproveitando-se a oportunidade para dar a conhecer aos congressistas algumas das nossas belezas naturais e arquitectónicas, nomeadamente uma visita á Nazaré, Fátima, Batalha e Alcobaça, que será documentada com material amávelmente cedido pelo Comissariado do Turismo.

O congresso abrirá com uma breve sessão de boas-vindas, no Hotel Ritz, onde decorrerão também as reuniões de trabalho, e será encerrado no dia 26 com um banquete, na «Casa do Leão», do Castelo de S. Jorge, e para o qual estão convidadas entidades oficiais representantes das nossas actividades económicas ligadas aos respectivos sectores da industria.

Horário de Verão

das pastelarias de Almada

Entra em vigor, no próximo dia 1 de Junho, a alteração ao edital camarário que obriga ao encerramento semanal, por turnos, dos estabelecimentos de pastelaria, confeitaria, cafés leitarias, cervejarias e restaurantes, no concelho de Almada. Todos os comerciantes do ramo devem apresentar na delegação do Instituto Nacional de Trabalho e Previdência de Almada os respectivos mapas de horário de trabalho com o dia de encerramento semanal, até ao dia 31 do corrente, o qual é feito por turnos de segunda a sexta-feira, visto os sábados e domingos serem dias de maior movimento nos estabelecimentos deste ramo. Como o encerramento é feito por turnos, não afecta ninguém.

Começa amanhã

o Curso de Corrosão promovido pelo I. N. I. I.

Chegou a Lisboa o director do «Centre Français de Corrosion — CEFRACOR», sr. Pierre Orlowski, que, a convite do Instituto Nacional de Investigação Industrial, veio a Portugal reger o 2.º Curso de Corrosão, que começa amanhã ás 9 e 30, na Ordem dos Engenheiros.

As lições e experiências laboratoriais do curso respeitam a técnicas de protecção contra a corrosão e constituem um complemento do 1.º curso teórico-prático, realizado pelo I. N. I. I., em Março de 1961, sob a orientação do prof. Marcel Pourbaix, director do Centro Belga de Estudo da Corrosão (CEBELCOR) e professor da Universidade de Bruxelas.

Entre os temas constantes do programa, que inclui várias projecções de filmes, figuram alguns de grande interesse, como os do emprego de materiais e ligas resistentes á corrosão, revestimentos metálicos e não metálicos, instalações para tratamento de superfícies, etc.

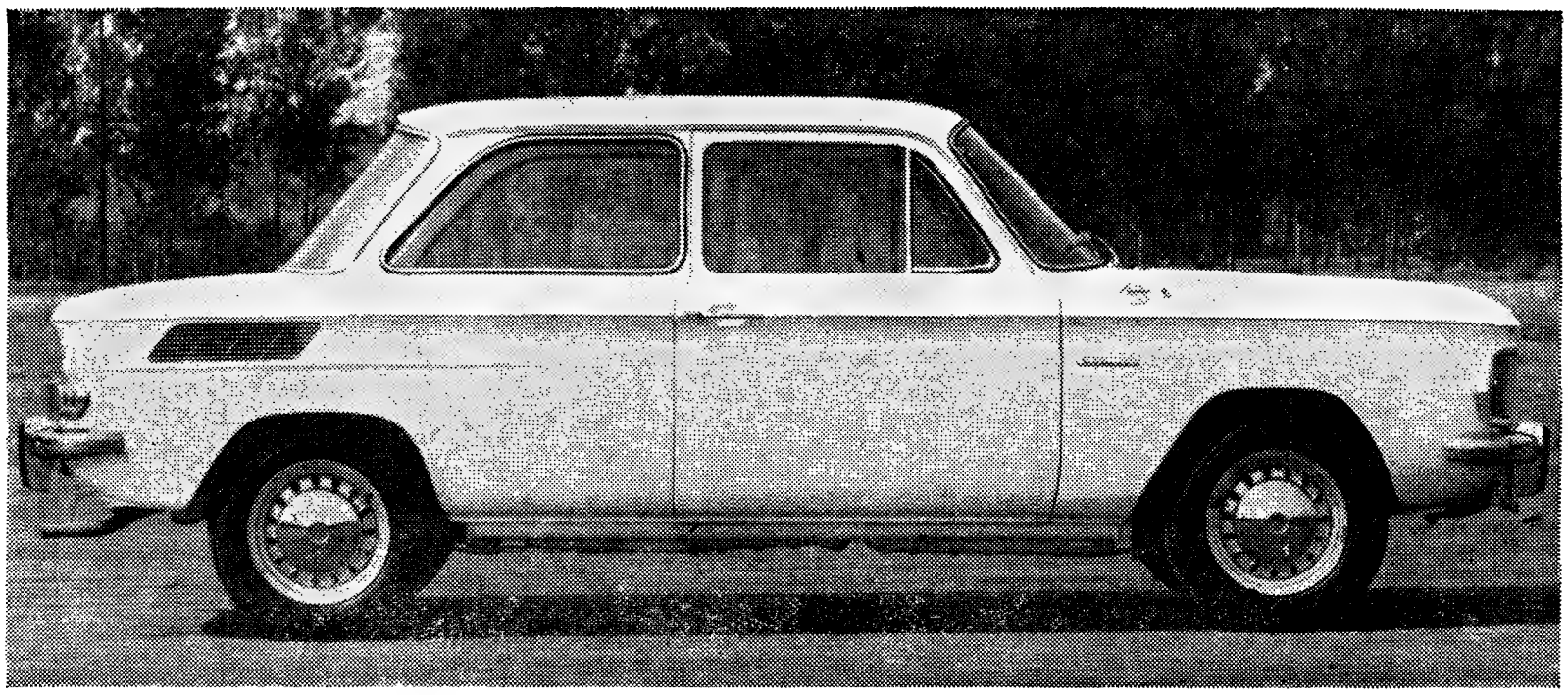

5

100 % NOVO
EIS O INACREDITÁVEL NSU 110

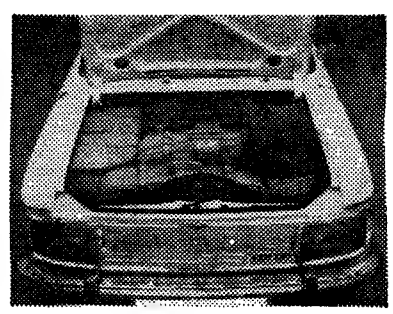

PORQUÊ INACREDITÁVEL?
É o veículo que faltava nesta categoria, porque nunca se tinha construido um 1100 tão brilhante, tão completo sob todos os pontos de vista. NSU apresenta-vos o inacreditável, prova-vos "o impossível": leia o texto deste anúncio e depois venha ver este NSU 110. Não terá sombra de hesitação e não haverá mais comparações.

RÁPIDO
145 Km/h! Além de ser agradável ter uma viatura rápida, é necessário na situação actual, porque os homens actuvos de hoje não têm tempo a perder.

VIGOROSO
No espaço de 6 segundos 6, estareis a 60! Em 11 segundos 11, estareis a 80! Em 16 segundos 16, tereis atingido 100!

NÃO É CARO
Consome sòmente 7 litros 1/2 aos 100 quilómetros. E se andar sempre no máximo talvez faça 8 litros 1/2... mas é preciso ser muito duro com o seu NSU!

SEGURO
À frente: travões de disco. Atrás: super travões de tambor. É de longe a melhor solução e foi adoptada pelas melhores e mais modernas viaturas. É a solução equilibrada que bem permite travar num momento na cidade (e a frio) e manter uma travagem infatigável e ultracurta na estrada.

SUPER-ESTÁVEL
Respira estabilidade e nada como ver. Mas é preciso conduzi-lo: vira com uma facilidade sensacional, o seu comportamento em estrada é impressionante.

LUXUOSO
Mil detalhes requintados: volante luxuoso, tablier tom de madeira, assentos bem estofados e generosamente almofadados... é muito longo de enumerar, venha ver!

5 LUGARES "RELAX"
É largo: 1 metro e meio. É comprido: 4 metros. Acomoda 5 pessoas à vontade e o seu teto plano permite aos de maior estatura estarem como em casa, mesmo nos lugares de trás.

PORTA BAGAGEM IMENSO
Um "meio-metro cúbico": é inacreditável mas verdadeiro.

EM EXPOSIÇÃO
NOS REPRESENTANTES EXCLUSIVOS:

NSU

SOC. LUSOLANDA, LDA.

AV. ANTÓNIO AUGUSTO DE AGUIAR, 25-C - TELEF. 537077

E NOS SEUS AGENTES EM TODO O PAÍS

---

1) – ENGENHEIRO MECÂNICO
2) – AGENTE TÉCNICO DE ELECTRICIDADE E MÁQUINAS
3) – AGENTE TÉCNICO DE QUÍMICA

1.1 — Com experiência de direcção no ramo metalo-mecânico
2.1 — Com experiência de chefia de secção metalo-mecânica
3.1 — Com experiência no ramo de galvanoplastia

Enviar «Curriculum Vitae» detalhado, indicando ordenado pretendido ao

SERVIÇO DE PESSOAL DA CASA HIPÓLITO, LDA.
TORRES VEDRAS

CENTRO DE MEDICINA DENTÁRIA
— RAIO —
OBTURAÇÕES, EXTRACÇÕES, CORRECÇÃO DE DENTES, DENTADURAS
PREÇOS DE POLICLÍNICA — CONSULTAS DAS 9 ÀS 20 HORAS
Aos sábados das 9 às 19 horas — aos domingos das 10 às 13 horas
CALÇADA BENTO DA ROCHA CABRAL (AO RATO) TELEF. 684191

---

o FORTIFICANTE
DIGESTIVO E DIGESTÓNICO
VITACOLA

Mobílias tipográficas
Antiga casa Soares & Coelho
Os que mais barato fabricam
R. do Norte, 61 (ao Camões). T. 326550

PIANOS
VERTICAIS E DE CAUDA
ALUGAM-SE
Estabelecimentos
VALENTIM DE CARVALHO
Comércio e Indústria, S. A. R. L.
95, Rua Nova do Almada, 99
LISBOA

Em CAMARATE o «DIÁRIO DE LISBOA» vende-se na PASTELARIA NEZITA.

Estágio para professores do Ensino Técnico

Até ao dia 30 do corrente, esta aberto concurso para candidatos ao estágio para professores do Ensino Técnico. Podem concorrer ao estágio os licenciados pelas Faculdades de Letras e de Ciências, pelos Institutos de Ciências Económicas e Financeiras e pelas Escolas de Belas-Artes

Os estágios realizam-se em Lisboa, nas Escolas de Artes Decorativas António Arroio, Industrial Afonso Domingues, Industrial Machado de Castro, Industrial Fonseca Benevides, Industrial Marquês de Pombal, Comercial Ferreira Borges, Comercial Patrício Prazeres, Comercial Veiga Beirão, Técnica Elementar Francisco de Arruda, Técnica Elementar Nuno Gonçalves e Técnica Elmentar Eugénio dos Santos; no Porto, nas Escolas de Artes Decorativas Soares dos Reis, Industrial Infante D. Henrique, Comercial Oliveira Martins, Comercial Filipa de Vilhena, Técnica Elementar Gomes Teixeira, Técnica Elementar Ramalho Ortigão; em Coimbra, na Escola Industrial e Comercial de Brotero e ainda na Escola Industrial e Comercial de Vila Nova de Gaia.

Todas estas escolas estão habilitadas a fornecer aos candidatos as necessárias informações sobre as condições de inscrição e funcionamento do estágio por meio de elucidativa brochura editada pela Direcção-Geral do Ensino Técnico Profissional.

Confraternização dos telegrafistas da guerra de 1914-1918

Efectua-se em Lisboa, no dia 5 de Junho próximo, a festa anual dos telegrafistas expedicionários á África e á França na guerra de 1914-1918. Podem inscrever-se todos os oficiais, sargentos, cabos e soldados que pertenceram á C. T. C., ao B. T. C. e ás secções de sinaleiro e motociclistas.

O almoço de confraternização será num dos bons restaurantes da capital.

As inscrições podem fazer-se em Lisboa, na Tabacaria do Café Gelo, ao Rossio, 65, e na Agência de Viagens Nascimento, na Rua das Flores, 71, r/c. esq. (telefones 32 04 00 e 36 18 23) e no Porto, na Rua Formosa, 326.

Uma rusga aos acampamentos de ciganos em Évora

ÉVORA, 22 — De surpresa, uma brigada da P. S. P. desta cidade, sob o comando do primeiro-subchefe sr. Inácio Bento, procedeu a uma rusga aos acampamentos de ciganos disseminados pelos arredores.

Depois de trabalhoso e demorado interrogatório, as autoridades policiais esclareceram que os ciganos João Mariano, de 14 anos, de Viana do Alentejo, e João Manuel da Silveira Oliveira, de 11, de Veiros, não estão registados em qualquer Conservatória do Registo Civil; que Augusto Lúcio Justino Vieira, de 23, de Montoito, é refratário ao serviço militar; e que Hortelinda Francisca, de 64, natural de Igrejinha, era, desde há quatro anos, procurada pelas autoridades para cumprir pena de prisão correcional a que foi condenana no tribunal de Évora, por ter praticado um furto de perus na Quinta da Malagueira (Évora).

O ARTESANATO TERÁ POSIÇÃO DE RELEVO NA FEIRA DE SANTIAGO EM SETÚBAL

SETUBAL, 22 — Em virtude de se reconhecer que a Feira de Santiago está a evoluir, com projecção cada vez maior, numa função turística que muito interessa á região setubalense e ao País, a sua comissão promotora, no desejo de fomentar essa valorização turística, deliberou para este ano fazer uma total modificação na estrutura do importante certame, dando grandiosidade á Feira de Amostras, que será colocada no espaçoso Parque Luísa Todi, o qual, para o efeito, terá uma frente artisticamente concebida.

Aproveitando as condições magníficas que a Avenida Luísa Todi oferece e a circunstância de o certame deste ano contar com uma nova e vistosa entrada, o artesanato terá a sua feira própria, e em lugar de relevo, porquanto vai ser colocado no espaço que normalmente era destinado aos pavilhões centrais.

Desta forma, os valores artesanais das diversas regiões do País poderão constituir uma exposição-venda á altura da sua verdadeira riqueza, com ampla exibição das peças de melhor recorte, expostas em pavilhões que vão ser construídos para o efeito e em função da afluência de expositores, tanto mais que há o propósito de proporcionar aos visitantes o ensejo de poderem assistir á execução dos curiosos e pacientes trabalhos dos nossos artistas da especialidade.

A entrada na Madeira do vinho de pasto do continente

Foi oficialmente determinado que, no ano corrente, seja de 75 000 litros o contingente mensal de entrada na ilha da Madeira de vinho de pasto do continente.

CARREIRAS AÉREAS

Dois novos recordes da PAA

Os aviões da PAA voaram em Março 798 milhões de milhas-passageiro, o que representa um aumento de 21,5 por cento em relação ao mesmo período do ano anterior. Também no que se refere a carga, o record foi de 43 854 000 milhas-tonelada, o maior volume registado em qualquer mês na história da Pan American.

Por outro lado, segundo o sr. Willis Lipscomb, vice-presidente para o Tráfego e Vendas da PAA, durante o mês de Março ultimo, o tráfego no Atlantico atingiu o aumento de 27,1 por cento, no Pacífico 20,4 e na América Latina 16,8.

Até hoje, os numeros totais são os seguintes: milhas-passageiro voadas, 2 236 000 000; milhas-carga, 119 506 000.

Excursões aéreas familiares

A PAA tomou a iniciativa de criar o que chamou «Open Road Tour», excursões aéreas que podem incluir apenas marido e mulher ou uma família inteira, ou até passageiros individuais. O plano abrange visitas á Inglaterra, Espanha, Portugal, França, Itália, Alemanha, Suiça e países do Benelux e do Este da Europa. Os itinerários vão de 17 a 22 dias.

FESTEJOS dos Santos Populares em Olhão

OLHÃO, 21 — Aumenta dia a dia o interesse e entusiasmo, por parte da população algarvia, pelos proximos festejos dos santos populares, que se realizam no próximo mês de Junho nesta vila, havendo concurso de ornamentação e iluminação de ruas, marchas, corso, concurso de montras, desfile folclórico. O programa está a ser preparado de molde a interessar, não só os forasteiros nacionais, mas, também, os muitos estrangeiros que se aguardam.

O «DIARIO DE LISBOA» encontra-se á venda no SALÃO ROYAL, em CASTELO DE VIDE, no próprio dia

História complicada da compra de uma camioneta

Procurou-nos o sr. António Fernandes, acerca de quem dissemos, no passado dia 17, que se teria apoderado de uma camioneta para cujo pagamento integral contribuíra apenas com a quantia de 30 contos. Segundo a versão vinda a publico, o sr. António Fernandes cometera assim um acto abusivo, tanto mais que a camioneta figurava numa lista de «veículos roubados».

O caso, que já fora entregue há tempos ao advogado sr. dr. Guerra Madaleno, é substancialmente diferente. O sr. António Fernandes pagou, até ao momento, mais de metade do valor do veículo, e não apenas 30 contos. Quando a camioneta lhe foi entregue pela firma Transportes Coelho & Rocha, firma mais tarde adquirida pelos srs. Joaquim Gonçalves e José Luís Gama, o veículo havia sofrido um acidente na serra do Caldeirão e o sr. António Fernandes só agora teve conhecimento do facto.

Como os novos proprietários da firma acabaram também por transacciona-la, o sr. António Fernandes interrompeu o pagamento das letras mensais de 6 contos, que aceitara para conclusão do negócio. A razão era simples: apesar dos seus insistentes pedidos, não se assinara ainda a competente escritura!

De tudo isto, o sr. Fernandes apresentou queixa á Polícia. Cometeu um erro apenas — pegar no volante da sua camioneta sem estar habilitado com a respectiva carta de condução, o que lhe valeu alguns amargos de boca...

Comodidade conforto e... espuma moltopren

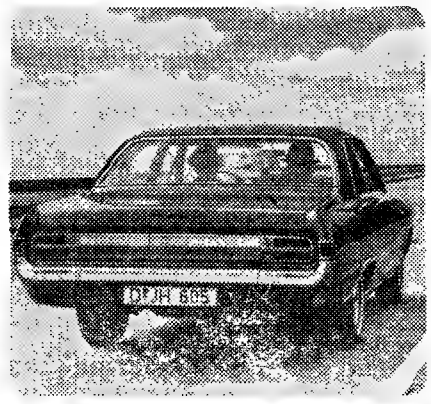

Viagens cómodas, confortáveis — porque os estofos são de MOLTOPREN.

moltopren ® BAYER

UM PRODUTO Sundlete

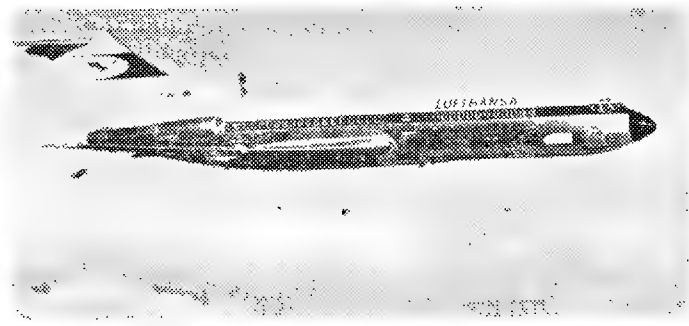

Moltopren dará à sua casa o conforto e comodidade dos luxuosos automóveis, dos grandes expressos internacionais e dos modernos jactos.

Os estofos de Moltopren **usando as densidades adequadas** são permanentemente elásticos e indeformáveis.

Moltopren, bacteriològicamente inerte, isento de pó e cotão, é o único material para estofos verdadeiramente higiénico.

PEQUENO MAGAZINE

HÁ 30 ANOS

O «Diário de Lisboa» de 22 de Maio de 1936 publicava.

«É lamentável de penúria o capítulo dedicado á nossa literatura na «Enciclopédia Francesa» do sr. De Monzie. Não tanto pela ausência de nomes e obras citados, como pelo mau agrupamento daqueles que menciona, pela ausência de ordem cronológica, e pela falta absoluta de uma noção sintética da nossa vida intelectual, que permita ao leitor estrangeiro tomar contacto com o pensamento e a cultura nacionais. E isto em França, onde os estudos e livros de Le Gentil, de Valery Larbaud e de Phileas Lebesgue fornecem amplas, seguras e lúcidas informações sobre a nossa vida literária.»

CURIOSIDADES

● «O homem do ano» da propaganda sueca

Foi proclamado «O homem do ano» da propaganda sueca Ivan Hammar, chefe de publicidade da Flygt International AB Solna, distinção conferida pela Associação dos Propagandistas da Suécia.

O título distingue o valor e a projecção no campo da publicidade internacional das actividades de Ivan Hammar. Ele é autor de várias obras sobre propaganda, algumas das quais traduzidas em diversos idiomas.

● A vida surgiu das águas do mar

Na opinião do cientista Fritz Kahn, alicerçada numa obra de renome mundial, já aqui apontada, «a vida originou-se no mar e no mar se passou a maior parte da história do nosso mundo».

E o sábio acrescenta:

«O plasma é uma construção de água do mar e talvez o ser vivo seja, como pensam muitos pesquisadores, um motor de água do mar, impulsionado pelas forças eléctricas dos sais marinhos, que são «electrólitos», isto é portadores e condutores de força eléctrica».

● Férias para crianças em países estrangeiros

Abrem-se, de novo, este ano, amplas perspectivas a 79 209 crianças de Berlim para passarem as férias do Verão fora da cidade.

Foram oferecidos do estrangeiro 5459 lugares de veraneio, dos quais 2063 em colónias infantis e os restantes junto de famílias.

● Um relógio prodigioso feito em madeira

Um carpinteiro oriundo da província de Madrid, Pablo San Prudêncio Muñoz, actualmente caseiro de uma quinta dos arredores da capital espanhola, construiu a golpe de navalha um relógio de madeira, o qual marca a hora de 85 países e, além disso, assinala o dia da semana, o mês, o santo, a hora a que o Sol nasce e se põe a semana do ano e as estações.

Este relógio sensacional, que demorou dois anos a construir, mede um metro e setenta de altura e a esfera tem um diâmetro de 87 centímetros. Pablo Muñoz fez toda a sua obra sem conhecimentos especiais de relojoaria. Agora, como necessita de dinheiro, está disposto a vender a sua obra-prima por um milhão de pesetas (o equivalente a quinhentos contos, números redondos), incluindo a patente desta preciosidade do artesanato espanhol.

EFEMÉRIDES
Maio

- 1885 — Dia 22 — *Morre o genial escritor e poeta francês Victor Hugo.*
- 1918 — *Um relatório de «lord» Robert Cecil reconhece á Checoslováquia o direito á independência.*

LUSTRES

Fazemos novos, reparamos, transformamos ao gosto do cliente Fábrica Av. 5 de Outubro. 203, r/c. [illegible] Telef 771639

(Ao Campo Pequeno)

— Era uma vez três dinosauros...

ANEDOTAS

■ **Se bem que as aves não tenham dentes, é pelos dentes que se distinguem os galos dos frangos. Melhor: pelos «nossos» dentes.**

● **O Joãozinho está inconsolável — apanhou um zero na escola porque não sabia onde estavam os Açores. O pai admoesta-o com o sobrolho franzido:**

— É para que te fique de emenda e aprendas a saber onde pões as coisas!

● Era um cavalheiro tão cumpridor que pagava sempre dois bilhetes no eléctrico quando sentia a sua velha dor de cabeça **passageira.**

● **Numa bilheteira da estação de Santa Apolónia, um saloio pede uma segunda para o burro:**

— Uma segunda para o burro? — pasma o empregado. — E então para o senhor?

— Ora essa, eu não preciso. Vou montado no burro.

● Continuas noivo da Encarnação?

— Já não.

— Para o dizer a verdade, felicito-te. Era feia e mal-educada... Como conseguiste livrar-te dela?

— Casámos.

ÁFRICA

EMBARQUES RÁPIDOS em todas as classes de barco e avião

na AGENCIA UNIVERSO (Fundada há 27 anos)

Tel 324790 RUA DE S. PAULO, 9

367249 — LISBOA —

DINHEIRO

sobre automóveis

EMPRESTA-SE

Av Almirante Reis. 186. r/c. Dt.º Telef 46710.

PALAVRAS CRUZADAS

(COM PROVÉRBIO)

PROBLEMA N.º 4110

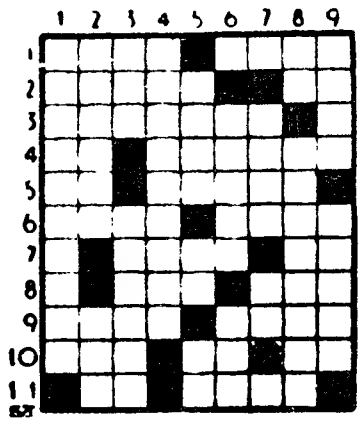

HORIZONTAIS: — Nome dos três primeiros reis mouros de Sevilha, que formaram uma dinastia que reinou de 1023 a 1091. Aquele que. 2 — Ingénuos (pop.). Apenas 3 — Ligareis. 4 — Símbolo químico do alumínio. Deslocada 5 — Grito de dor. Separe. 6 — Outorgar. Feiticeira 7 — Situado Preposição. 8 — Ausenta-se. Espaço de tempo. 9 — Bonança Peça cilíndrica e oca, de madeira, que se introduz no meio do petardo quando este se carrega. 10 — Preposição e artigo (pl.) Sadia Arguida. 11 — Além Rumo.

VERTICAIS: 1 — Aprovaria. 2 — Magistrado a que os nobres de uma província confiavam a defesa dos seus bens Lista 3 — Amarra. Ganha juizo. 4 — Repousarias no sono 5 — Pronomes possessivo Pronome pessoal. Senhor (abrev.). 6 — Velho. Recusa 7 — Compartimento de uma casa Preposição e artigo 8 — Pertences Corrompe 9 — Cantiga. Afie

Resolveu completamente este problema? Procure agora em segundo passatempo o provérbio nele inscrito.

SOLUÇÃO DO PROBLEMA N.º 4109

HORIZONTAIS: 1 — Octo. Pica. 2 — Voe Deram. 3 — Ermo. Lá. 4 — Fedor. 5 — Harpejar. 6 — Ai. Orai. 7 — Essex. 8 — QUEM. Pá. 9 — Aura. Afim. 10. — TEM óbice. 11 — Ao. Amos.

VERTICAIS: 1 — OVELHAS. Ata. 2 — Cor. Aí Que. 3 — TEM. Turma. 4 — Pó. Ea. 5 — Ferem. 6 — PELEJAS. Aba. 7 — Ir. Dais. Fim. 8 — Calor. Épico. 9 —Amor Exames.

(Provérbio: QUEM TEM OVELHAS TEM PELEJAS)

(NOVA MODALIDADE)

PROBLEMA N.º 7955

HORIZONTAIS: 1 — Símbolo químico do gálio. Termo. Abreviatura de Santíssimo. 2 — Tosto. Nome de homem. 3 — Mais mal. Troçam. 4 — Rejuvenescem 5 — Perímetros da saia. 6 — Estrépito de desmoronamento. Ente. Apelido. 7 — Apre. Lá 8 — Conjunção. Vazia. 9 — Artigo definido (ant.). Cidade da Alemanha nas margens do Mulde. Artigo definido. 10 — Antiga cidade da Polónia, hoje arrabalde de Varsóvia. 11 — Lavrou Freguesia do concelho de Barcelos.

VERTICAIS: 1 — Cidade de França. Península da Russia meridional, no mar Negro, ligada á parte continental pelo istmo da Perécope, entre o mar Negro e o mar de Azove. 2 — Empunhar. Rio da Russia. 3 — Costumar (ant). Reis. Rio de Itália. 4 — Ilha entre o oceano Pacífico, o mar da China e a Coreia Sapo do Amazonas 5 — Composição poética Nome de um planeta. 6 — Assinalara Povoação do concelho de Condeixa. 7 — Apelido O lado do vento Nesse lugar. 8 — Vão para fora Maçada 9 — Ruído Capital da Síria

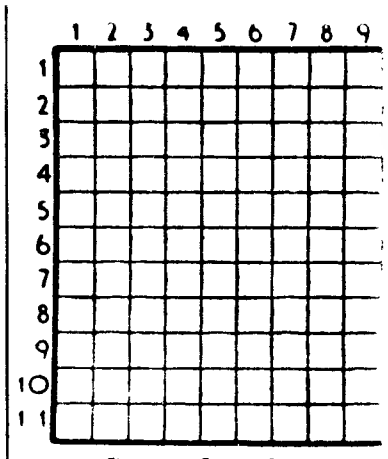

SOLUÇÃO DO PROBLEMA N.º 7954

HORIZONTAIS: 1 — Arma Ocas 2 — Liam. Lapa. 3 — Alameda 4 — Una. Era 5 — Soba. Crês 6 — Ar. Rn. 7 — Arreios. 8 — Ar Ela Ui 9 — Fila Dama. 10 — In Tio Or. 11 — Mora Sisa

VERTICAIS: 1 — Al. Usa. Afim 2 — Riano. Arino. 3 — Malabar. 4 — Ama Arreata. 5 — Mu El 6 — Olé. Criados 7 — Caderno 8 — Apare. Sumos 9 — Sa Asa Lara.

LOTES NA COSTA DO SOL

M/ BARATOS

Lotes c/ anteprojecto aprovado para moradias c/ 6 assoalhadas, garagem, 3 c. banho e jardim, m/ perto de Cascais.

Preços desde: 80 contos.

Trata o próprio:

BARAONA & BARAONA, LD.ª

Est.ª Marginal, Lote JME. - 2.º, C.,

CASCAIS

Telefs.: 282345 - 282388

AVENTURAS DO TIO CARLOS

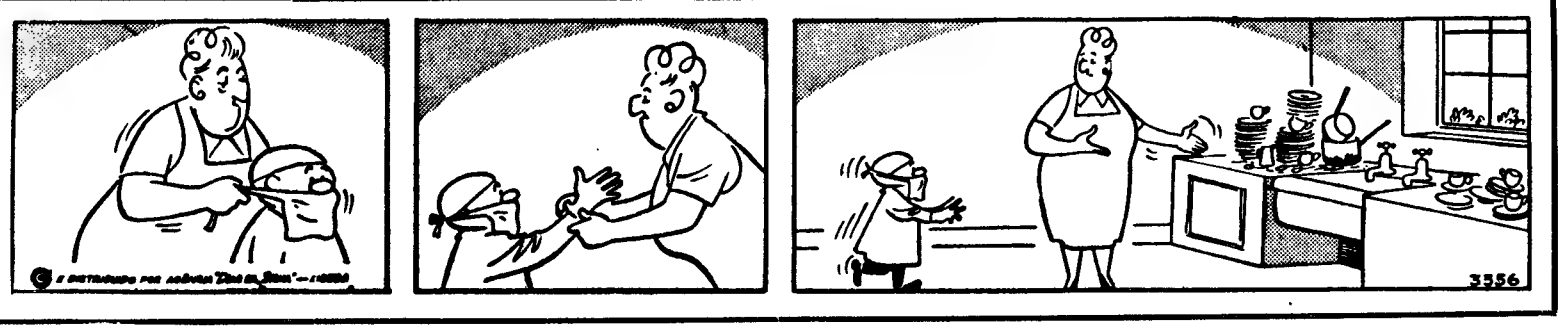

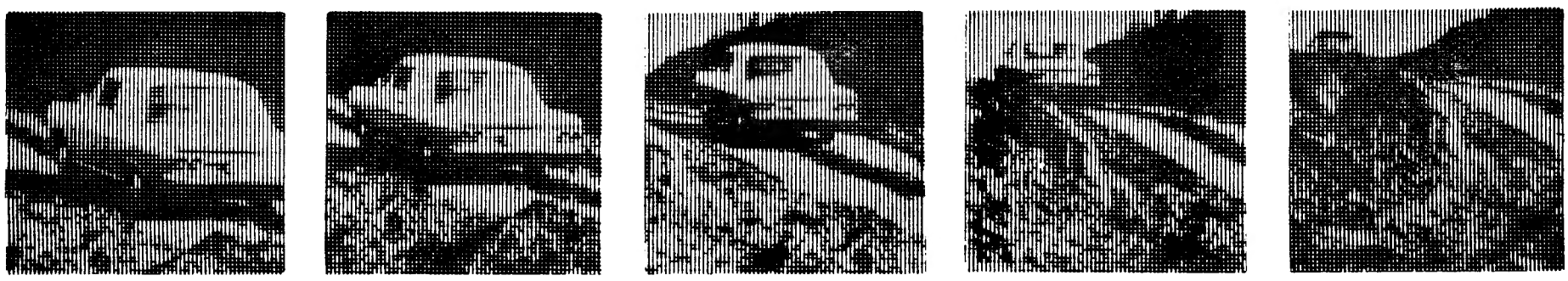

GM
PORTUGAL

Entre no REKORD 66 e experimente-lhe a estabilidade

Admire. Admire primeiro
a sobriedade da carroçaria.
Demore os olhos no carro:
o OPEL REKORD
fica-lhe bem. Repare.
Repare bem na maior
distância entre as rodas.
Repare. O OPEL REKORD
dá-lhe absoluta estabilidade
e segurança em qualquer piso.
Repare. Sinta bem o motor.
Concepção inteiramente nova.
Árvore de cames à cabeça.
A sua maior potência dá-lhe
maior comodidade.
Modelos de 2 e 4 portas.

OPEL REKORD

OPEL REKORD - uma porta aberta para uma escolha certa.

BOLETIM DO DIA

DADOS E INFORMAÇÕES DE CONSULTA QUOTIDIANA

Programa da Rádio

EMISSORA — **1.º programa** — 451 m — 655 kc/s — Às 17: Do Estádio Nacional, transmissão do relato do desafio da final da Taça de Portugal em Futebol: Vitória de Setubal-Sporting de Braga; 19: Musica ligeira; 19 e 15: Noticiário regional; 19 e 25: De tudo um pouco; 19 e 50: Domingo desportivo; 20: Musica da nossa terra; 20 e 15: Orquestras ligeiras; 20 e 30: Diário sonoro — Boletim meteorológico; 20 e 50: Rádio Desporto; 21 e 10: Fados, por António Mourão; 21 e 30: Musica, só musica; 22: Bailarico; 22 e 30: Noticiário — Boletim meteorológico; 22 e 40: Sol e touros; 0: Noticiário; 0 e 50: Ultimas notícias; 1: Fecho.

2.º programa — 397 m — 755 kc/s — Às 18 e 55: 1.ª parte do concerto de domingo; 20: Noticiário — Boletim meteorológico; 20 e 15: 2.ª parte do concerto de domingo; 21: Recital, pelo pianista Sequeira Costa; 21 e 20: Musica de câmara; 21 e 45: Teatro contemporâneo; 22 e 45: Musica de piano, de Debussy; 23: A Voz do Ocidente.

3.º programa — 94,3 mc/s — Às 16 e 40: Musica de piano; 17 e 10: Musica coral sinfónica; 18 e 55: Junção; 23: Musica portuguesa; 23 e 47: Três danças sinfónicas romenas; 0: 1.º acto da ópera «As Bodas de Fígaro»; 0 e 50: Ultimas notícias; 1: Fecho.

RÁDIO CLUBE PORTUGUÊS — 290,1 m — 1034 kc/s — Às 18: Domingo musical; 18 e 30: Orquestras; 18 e 45: Canções para si; 19: Noticiário; 19 e 2: Fórmula 1 — RÁDIO-66; 19 e 30: Rádio Jornal; 20: Noticiário; 20 e 15: Comentador desportivo; 20 e 30: Jornal dos espectáculos; 20 e 45: Cartas ao Sr. Produtor — QUADRANTE 2-9-0; 21: Noticiário; 21 e 8: Orquestra; 21 e 15: Apenas musica; 21 e 45: A estrela da noite; 22: Noticiário; 22 e 2: Selecção; 22 e 30: Leitura; 23: Noticiário; 23 e 5: Grande roda; 0 e 2: Meia-noite; 3 e 2: Sintonia-63; 6 e 2: Desculpe, mas já são horas.

Modulação de frequência — 90,7 mc/s — Às 17: Noticiário; 17 e 50: Estrelas em FM; 19: Noticiário; 19 e 14: Em órbita; 20: Noticiário; 20 e 52: Boa noite em FM; 21: Noticiário; 22: Noticiário; 22 e 2: Programa á Go-Go; 23: Noticiário; 23 e 5: Grande roda; 0 e 2: Alta fidelidade; 1 e 3: Fecho.

Emissor de Miramar — 383,7 m — 782 kc/s — Às 18 e 1: Imagens de Portugal; 18 e 30: Musica e desporto; 18 e 45: Os nossos artistas — ENTARDECER: 19: Noticiário; 19 e 2: Momento sul-americano; 19 e 15: Vedetas do teclado; 19 e 30: Boletim desportivo; 20: Noticiário; 20 e 3: Campeão português, 20 e 17: Hoje é vedeta...; 20 e 30: Conjuntos de ritmo; 20 e 45: Variedades — PROGRAMA PARA TODOS: 21: Noticiário; 21 e 8: Solista; 21 e 15: Rádio Placard; 21 e 30: Novos discos; 21 e 45: Desfile de orquestras; 22: Noticiário; 22 e 2: Variedades; 22 e 30: Ritmos do momento; 22 e 45: Trechos de zarzuelas; 23: Noticiário; 23 e 5: Clube da Juventude; 0 e 2: Meia-noite; 2: Fecho.

RÁDIO RENASCENÇA — 233,2 m — 1286 kc/s — Às 18: Musica ligeira variada; 18 e 25: Boletim religioso; 18 e 30: Terço, bênção e missa, da basílica dos Mártires; 19 e 50: Boletim do S. C. R.; 20: Sinfonia da vida; 20 e 15: Musica para o seu jantar; 20 e 30: Noticiário; 20 e 55: Meditando; 21: Uma hora ao domingo; 22: Suplemento especial; 23: A 23.ª hora; 2: Fecho.

Estação do Porto — 256 m — 1169 kc/s — Às 18: Solos de piano; 18 e 15: Repórter desportivo; 18 e 30: Terço, bênção e missa, da basílica dos Mártires, em Lisboa; 19 e 50: Resumo do programa e boletins religioso e de filmes; 20: Musica para o seu jantar; 20 e 30: Noticiário; 20 e 55: Meditando; 21: Programa eventual; 21 e 15: Duas orquestras; 21 e 15: Duas orquestras; 21 e 30: Vozes portuguesas; 21 e 45: Melodias; 22: Suplemento especial; 23: A 23.ª hora; 2: Fecho.

EMISSORES ASSOCIADOS — 188 m — 1594 kc/s (99,4 mc/s) — Das 17 ás 19 e 30: Rádio Voz de Lisboa; 19 e 30 ás 22: Clube Radiofónico de Portugal; 22 ás 2: Rádio Voz de Lisboa.

Programa da TV

HOJE — Às 16 e 45, Passatempo Infantil — histórias, Jogos e Filmes. Realização de Victor Manuel; 17 e 30, Transmissão directa da 3.ª parte do Grande Prémio Automóvel de Mónaco; 18 e 05, Reportagem do Exterior. No intervalo será transmitida a 3.ª edição da tarde do Telejornal que incluirá a Informação Desportiva; 20, TV Rural — programa para os agricultores pelo Eng.º Sousa Veloso; 20 e 25, Cinema 66 — actualidades do mundo cinematográfico por Baptista Rosa e Fernando Frazão; 21, Telejornal — edição da noite; 21 e 25, Boletim Meteorológico; 21 e 30, Agenda da Praça; 21 e 35, Campeonato do Mundo de Hóquei em Patins — reportagem do enviado especial da R. T. P. com imagens do jogo Portugal-Espanha e das cerimónias do encerramento; 21 e 45, TV 7 — revista dos principais acontecimentos da semana; 22 e 15, «Tu cá, tu lá, com Cidália». Cenografia de Hernâni Lopes. Realização de Félix Ferreira; 23, Um episódio filmado da série «Desilu Playhouse»; 23 e 50, Domingo Desportivo — imagens e comentários á actualidade desportiva; 0 e 15, Telejornal — ultimas notícias; 0 e 20, Meditação; 0 e 25, Fecho.

AMANHÃ — 1.º Período — Curso Unificado da Telescola — Às 15 e 15, Língua e História Pátria; 16 e 10, Matemática; 17 e 10, Francês; 18 e 10, Desenho 2.º Período — Às 18 e 45, Abertura; 18 e 47, Telejornal (edição da tarde); 19, TV Escolar — Curso de Adultos; 19 e 20, TV Educativa — «História de Arte»; 19 e 35, TV Educativa — «Práticas Pedagógicas»; 20, «Culinária» — programa de Maria de Lourdes Modesto; 20 e 25, Boletim Meteorológico; 20 e 30, Agenda da Praça; 21 e 35, Dicionário — Letra «E», 22, Museu do Cinema (por António Lopes Ribeiro, de colaboração com o pianista António Melo); 22 e 35, Selecção Policial (episódio da série «O Santo». Apresentação de A. Varatojo); 23 e 35, Telejornal — ultimas notícias); 23 e 40, Meditação; e 23 e 45, Fecho.

Serviços urgentes

Telefones

BOMBEIROS — Sapadores, 322222 ✲ **Voluntários**, 538524.

ÁGUA, GÁS E ELECTRICIDADE — Companhia das Águas, 361353 ✲ **Companhias Reunidas**, 537021 ✲ **Gazcidla**, 538821 ✲ **Gazcidla** (dom e feriados), 382069

POLICIA E G. N. R. — Serviço de emergência, 115 ✲ **Segurança Pública**, 366141 ✲ **Judiciária**, 735380 ✲ **Marítima**, 326456 ✲ **Internacional**, 362721 ✲ **Viação e Trânsito**, 42205 ✲ **G. N.**

CAMPO DE OURIQUE — Maria Pia, R. D. Maria Pia, 514 (687949) ✲ **Linalda** R. (área rural), 36865.

SAÚDE — Cruz Vermelha, 665342 ✲ **Enfermagem permanente**, 766161 ✲ **Enfermagem de urgência**, 43738 ✲ **Hospital de Santo Maria**, 775171 ✲ **Hospital de S. José**, 860131 ✲ **Sangue, oxigénio e soro**, 771161 ✲ **Transfusões, soros e oxigénio**, 538524.

TRANSPORTES — Aeroporto, 721101 ✲ **Caminhos de ferro (C. P.)**, 869029 ✲ **Caminhos de ferro (Estoril)**, 361121 ✲ **Estação Fluvial (T. Paço)** 325345 ✲ **Estação Mar de Alcântara**, 663195 ✲ **Estação Marítima da Rocha**, 672445 ✲ **Estação Fluvial (Belém)**, 638531.

Farmácias de serviço

● Em Lisboa — Turno J

(Ver pelos bairros das imediações e telefones entre parêntesis)

AJUDA — Mendes Gomes, Calçada da Ajuda 222 (638256 ✲ **Tapada, Ld.ª**, Calç. da Tapada, 83-A (634721).

ALCÂNTARA — Nogueira, Rua de Alcântara, 5-A (637563)

ALMIRANTE REIS — Antolin, Ld.ª, Av. Almirante Reis, 88-B-C (44173) ✲ **Magalhães**, Av. Almirante Reis, 4-D e 4-F (49479)

ALTO DO PINA — Pais, R. Abade de Faria, 22-A-B (723965).

ALVALADE — Líbia, Av. da Igreja, 4-B-C (711681) ✲ **Marbel**, Av. de Roma, 131-A (776335) ✲ **Celta**, R. Moura Girão, 3-B (710621).

AMOREIRAS — Amoreiras, Praç. das Águas Livres, 8-D (681515).

AREEIRO — Lusitana, Av. de Roma, 18-A (725443) ✲ **Chinde**, R. Agostinho Lourenço 6-B (710331).

AVENIDAS NOVAS — Providência, R. D. Filipa de Vilhena, 9-C (770324) ✲ **Sá da Bandeira**, Rua Marquês Sá da Bandeira 36 (41961) ✲ **Oliveira Viegas**, Rua Viriato, 29-29-A (48966) ✲ **Nova Iorque**, Aven. dos Estados Unidos da América, 140-B (760658).

BAIRRO DA ENCARNAÇÃO — Zira, P. das Casas Novas, lote 66, lojas esquerda e centro (388172).

BAIXA — Formosinho, Pr. dos Restauradores, 18 (30927) ✲ **Normal**, Rua do Prata, 220 (321342)

BENFICA — Benfiluz, Est. de Benfica, 444-A (782606) ✲ **Alegria**, Est. de Benfica, 180-A-B (780511) ✲ **Progresso**, Rua A-da-Maia, 64-C (702226).

CAMÕES — Macedo, R. do Loreto, 71 (323631)

R. Ferreira Borges, 30 (660955).

CAMPOLIDE — Ronil, R. Rodrigo da Fonseca, 153 (683438) ✲ **Zenet**, Rua A, 182, Bairro da Liberdade

CAMPO DE SANTANA — Peninsular, Campo dos Mártires da Pátria, 117-118 (53308)

CHARNECA — São Bartolomeu, Quinta dos Balsares de Baixo, Vila Paulo Jorge, 1 (790969)

ESTEFÂNIA — Délio, R. Açores, 22 (52388)

ESTRELA E LAPA — Neves, Suc., R. do Belo Vista, á Lapa, 37 (661451)

GRAÇA — Almeida Dias, L. da Graça, 38-A-39 (862909) ✲ **Higiénica**, R. Heliodoro Salgado, 20-A (844361)

LUMIAR — Patuleia, Herdeiros, R. do Lumiar 122-124 (790332) ✲ **Douro**, Al. das Linhas de Torres, 93-A-B (791131).

OLIVAIS — Higiene, Rua B 4, lote 43 (Olivais Sul) (388026).

PALHAVÃ — Canto, Est. das Laranjeiras, 202-B (780841)

PEDROUÇOS — Higilux, R. de Pedrouços, 50-52 (610280)

PENHA DE FRANÇA — Dalton, Av. Mouzinho de Albuquerque, R. S V (843571).

PICHELEIRA — Mariuz, Calç. do Picheleira, 140-B-C (720703-728395)

REGO — Berne, Av. de Berna, 44-A (773568)

SANTO AMARO — Botânica, R. do Junqueira, 38-40 (638132)

S. BENTO — Micael, R. de S. Bento, 380-382 (662162) ✲ **Açoreana**, Largo do Conde Barão, 2 (661330)

ST.ª MARTA — Morais Sarmento, R. Santa Marta, 15-A-B (46490)

DE ST.ª APOLÓNIA AO BEATO — Madre de Deus, R. da Margem, 15-B (382470) ✲ **Cruz de Malta**, L. do Chafariz de Dentro, 36 (866120) ✲ **Zema**, R. General Justiniano Padrel (á Calçada dos Barbadinhos), 21-A (832580)

SÉ — Santa Luzia, Rua do Saudade (869831)

● Na Linha de Sintra

AMADORA — Melo — P. D. João I, lote 146 — Bairro Janeiro (Tel. 931551); **Central** — Av. Cardoso Lopes, 25 (Tel. 932210). **Igreja** — P. da Igreja, lote 2 (Tel. 937740).

DAMAIA — Lemos — Rua de Goa (Tel. 971121).

QUELUZ — Gil — Av. Miguel Bombarda, 28 (Tel. 950117); **Simões Lopes** — Rua Elias Garcia, 51 (Tel. 950123).

CACÉM — Central — R. Elias Garcia, 55 (Tel. 2940034).

MEM MARTINS — Química — Est. Mem Martins, 285 (Tel. 2910012).

S. PEDRO DE SINTRA — Valentim (Tel. 980456)

SINTRA — Misericórdia — L. Dr. Gregório de Almeida, 2 (Tel. 980391).

COLARES — Colares — Abreia (Tel. 999088)

● Na Linha de Cascais

ALGÉS — Combatentes — Av. Comb. G. Guerra, 166 (Tel. 213953).

CAXIAS — Nova — Rua Bernardim Ribeiro, 1-A (Telefone 242839).

PAÇO DE ARCOS — Trindade Brás — Rua Costa Pinto, 186 (Tel. 2420034).

OEIRAS — Godinho — Rua Candido dos Reis, 98 (Tel. 2430090)

PAREDE — Brandão — Av. da República, 77-C (Tel. 2471054)

ESTORIL — Ostende — Rua de Espinho, 1, Monte Estoril (Tel. 260391); **S. João** — Estrada Nacional, 18 (Tel. 261186).

CASCAIS — Marginal — Av. Marginal (Tel. 280078); **A. Costa** — R. Freitas Reis, 24-C (Tel. 280214).

● Na Outra Banda

ALCOCHETE — Nunes — L. Coronel Ramos da Costa, 10 (Tel. 234137)

ALHOS VEDROS — Portugal — Av. da Bela Rosa, 8 (Tel. 224250).

ALMADA — Magalhães — R. Capitão Leitão, 10 (Tel. 270242)

BAIXA DA BANHEIRA — Nova Fátima — Estrada Nacional, 221-B (Tel. 224141).

BARREIRO — Central — Av. Alfredo da Silva, 48 (Tel. 2273207).

COVA DA PIEDADE — Cerqueira Afonso — P. Cinco de Outubro, 18 (Tel. 270254)

MOITA — Silva Rocha — P. da República, 16 (Tel. 239029).

MONTIJO — Giraldes — R. Almirante Reis, 45 (Tel. 230008)

SESIMBRA — Leão — Av. Salazar (Telef. 229025)

SETÚBAL — Normal de Sul — P. de Bocage (Tel. 22216)

SEIXAL — Soromenho — R. Paiva Coelho, 38 (Tel. 2218560)

CENTRO DE ENFERMAGEM PERMANENTE
Injecções — Tratamentos — Velas — Soros — Oxigénio — Camas articuladas — Ambulância
Telef. PPC 76 61 61

MÉDICO PERMANENTE
CLÍNICA GERAL
CHAMADAS TELEFÓNICAS 76 61 46

CENTRO ENFERMAGEM DE URGÊNCIA
SANTA MARTA
INJECÇÕES, TRATAMENTOS E VELAS, OXIGÉNIO, SOROS E CAMAS ARTICULADAS
Rua Conde Redondo, 56, 2.º
Telef. 43738

FILATELIA

A «1.ª Exposição Filatélica Luso-Brasileira» – 2

Noticiámos aqui, há poucas semanas, e em primeira mão, a próxima realização, no Rio de Janeiro, da «1.ª Exposição Filatélica Luso-Brasileira», LUBRAPEX-66, e, no domingo passado, publicámos os nomes dos ilustres componentes da respectiva comissão organizadora.

De salientar, em primeiro lugar, que, sendo tal exposição totalmente paga pelo Estado, por intermédio da sua Secretaria de Turismo, a sua organização foi inteiramente confiada ao Clube Filatélico do Brasil, que constituiu aquela comissão organizadora apenas com seus elementos directivos, sob a presidência do seu próprio presidente, com a única excepção do tesoureiro-geral, que, muito compreensìvelmente, é o delegado da mencionada entidade financiadora.

Além do alto patrocínio do presidente de Guanabara, o nosso conhecido e querido dr. Negrão de Lima, antigo embaixador do Brasil em Portugal, e do secretário do Turismo daquele estado, ministro João Paulo Rio Branco, esta «1.ª Exposição Filatélica Luso-Brasileira» conta já com a presidência de honra do Chefe de Estado brasileiro, Marechal Castelo Branco.

Temos na nossa frente a circular n.º 1, dactilografada, desta exposição, á qual vai seguir-se o boletim n.º 1, já impresso.

Daquela, transcrevemos que a LUBRAPEX-66 deverá realizar-se de 19 a 27 de Novembro deste ano, e a ela só poderão concorrer coleccionadores de selos residentes em Portugal, Ilhas, Ultramar e Brasil, reunindo desta maneira, em uma grandiosa manifestação filatélica, os coleccionadores de selos das duas pátrias irmãs.

Sendo esta transcrição textual, melhor se compreenderá o grande e extraordinário interesse que, para Portugal e para os filatelistas portugueses, têm a exposição em referência, á qual aquela mesma circular acrescenta terem desde logo dado a sua entusiástica adesão os presidentes da Federação Portuguesa de Filatelia e do Clube Filatélico de Portugal.

Esperando que os filatelistas portugueses intensifiquem a sua preparação para exporem em massa no Rio de Janeiro, para breve lhes prometemos informações complementares, já em nosso poder.

V. C.

MUNDO DOS SELOS

Para uma longa viagem pela Europa, partiu de Lisboa o ilustre filatelista brasileiro almirante Magalhães Macedo, que á capital portuguesa regressará nos primeiros dias de Julho.

✲ Do Núcleo Filatélico Micaelense, recebemos a oferta de um exemplar do catálogo da sua «1.ª Exposição Filatélica de Ponta Delgada», com 82 quadros, e sobrescritos com o respectivo carimbo comemorativo.

✲ Com o mesmo carimbo, também recebemos um postal do Clube Asas do Atlântico, do Aeroporto de Santa Maria.

✲ Para o Funchal, partiram o juiz dr. Frederico de Morais Sarmento e padre Higino de Vasconcelos, respectivamente presidente e vice-presidente do Clube Filatélico da Madeira, que vieram assistir ao 1.º Congresso Filatélico Português.

✲ Por intermédio de um distinto jornalista, fomos convidados por uma rubrica do Rádio Clube Português para uma entrevista, a emitir hoje, sobre aquele Congresso Filatélico. Como a ele nos não foi possível assistir, pelos motivos aqui apontados no domingo passado, indicámos para aquele fim o sr. dr. Jorge Vieira, cronista filatélico da «República».

✲ O n.º 4 da II série de «ASA», órgão da Academia de Santo Amaro, R. da Academia de Santo Amaro, 9, Lisboa, insere um interessante artigo sobre filatelia temática.

✲ Com amável cartão do dr. Vítor Machado de Faria e Maia, intendente de Pecuária e dinâmico presidente do Núcleo Filatélico Micaelense, Ponta Delgada, Açores, recebemos outro sobrescrito com o carimbo comemorativo da «1.ª Exposição Filatélica de Ponta Delgada, que auguramos se repita nos próximos anos, em escala progressiva.

✲ De um dos maiores comerciantes de selos do Mundo, Renato Mondolfo, Via Degli Urali, 12, Roma, recebemos um grande catálogo de luxo, «Catalogo di Offerte», com cerca de duas mil peças de Itália e países italianos, todas reproduzidas em excelentes gravuras, algumas a cores rigorosamente exactas, e com preços que surpreendem pela sua subida constante e extraordinária. Estados italianos e Itália, Igreja e Vaticano, S. Marino, são selos que, mercê de factores vários, verificam subidas das maiores de todo o Mundo.

✲ Escreveu-nos outro colega filatelista, o dr. Almeida Nunes. Já lhe tínhamos dito que nós só coleccionamos selos novos. Acrescentamos que os selos carimbados que deseja, da série Ceres, pode encontrá-los fàcilmente, ao que supomos, em qualquer comerciante de selos. Mas damos-lhe um conselho: A pouco e pouco, vá substituindo os seus selos carimbados por selos novos.

✲ Com amável dedicatória do dr. Jorge Melo Vieira, recebemos um exemplar do livro do «1.º Congresso Nacional de Filatelia», indicando comissões, introdução, regulamento, planificação, horário das sessões, relação das comunicações e programas oficial e social.

✲ Com o característico carimbo vermelho, comemorativo de um congresso, recebemos, de Tóquio, um postal do distinto filatelista dr. António Almeida Figueiredo, médico em Lisboa.

✲ O último número, 45, do «Correio da Serra», quinzenário regionalista com sede na Pampilhosa da Serra, insere a sua secção «A Filatelia», n.º 6, assinada por J. B. B., a qual começa pela transcrição de uma das últimas crónicas do nosso jornal.

NOVOS SELOS PORTUGUESES

No próximo dia 28 de Maio, será posta em circulação uma série de três selos, 1$00, 3$50 e 4$00, com a legenda «Quarenta anos de revolução nacional», quando a pagela respectiva tem o título «40.º aniversário da revolução nacional», e parece ser este o motivo das comemorações.

Desenho, que lamentàvelmente continua a ser único para os três selos, da autoria do pintor Paulo Guilherme, e que desistimos de querer compreender...

REPRODUÇÃO AUTORIZADA DOS C. T. T.

TIVOLI
Telef. 5 05 95
(M 12 anos)

Às 2.15 e 6 da tarde e 9.30 da noite
19.ª SEMANA
Um espectáculo maravilhoso em TODD-AO em 70 mm
MÚSICA NO CORAÇÃO
c/ Julie Andrews e Christopher Plummer

MONUMENTAL
Telef. 55 51 31

Às 15.15, 18.15 e 21.30
(M. 12 anos)
O mais sensacional dos assuntos em 7 dias de tremendo «suspense»!
SETE DIAS DE MAIO
com Burt Lancaster, Kirk Douglas, Fredric March e Ava Gardner

QUINZENA DO NOVO CINEMA INGLÊS
Amanhã (Adultos) **18.30 h.**
UMA GOTA DE MEL
Dia 25 — **Um modo de amar** (Ad.)

EDEN
Telef 32 07 68

Às 15.15, 18.30 e 21.30
(Adultos)
2.ª SEMANA
Um filme em que os motores ficam em brasa e o sangue ferve
TRAÇO VERMELHO 7000
com **James Caan, Laura Devon e Gail Hire**

SÃO JORGE
Telef. 5 41 53/54

Às 15.15, 18.15 e 21.30
(M. 12 anos)
O RENEGADO DA SELVA
com **Robert Mitchum** e **Carrol Baker**

POLITEAMA
Telef. 32 63 05

Às 15.15, 18.15 e 21.30
Um filme de acção sinistra e apaixonante
A MALDIÇÃO DO RUBI NEGRO
com **Thomas Alder** e **Chitra Ratana**
Vibrante história do roubo de uma jóia que desvenda 3 mistérios
Scope-Color (M. 12 anos)

CONDES
Telef. 32 25 29

As 15.15. 18.15 e 21.30
(M. 12 anos)
Um vendaval de furiosa acção!
O FILHO DO PISTOLEIRO
(Son of a gunfighter)
com **Russ Tamblyn — Kieron Moor — — Maria Granada**
CINEMASCOPE e METROCOLOR

estúdio 444
Telef. 75 0095

Às 15.30, 18.30 e 21.45 (Adultos)
4.ª SEMANA DE LOTAÇÕES ESGOTADAS!
Um sensacional depoimento sobre o mercado de carne humana!
AS ESCRAVAS AINDA EXISTEM
(Eastmancolor)
Realização de **Maleno Malenotti**

AVIS
Telef. 4 71 63

Às 15.30, 18.30 e 21.45
(Adultos)
Um festival de gargalhada com **Totó** — o unico agente secreto com ordem para matar... a rir
TOTÓ NA ARÁBIA
em eastmancolor, com dezenas de ondulantes odaliscas!
AR CONDICIONADO

EUROPA
Telef. 66 10 16

Às 15.30, 18.30 e 21.45
(M. 12 anos)
19.ª SEMANA
O grande êxito cinematográfico
MY FAIR LADY
c/ Audrey Hepburn e Rex Harrison

ALVALADE

Às 15.45 e 21.45
(M. 17 anos)
À procura de... Romance?... Música?... Alegria?...
com **Connie Francis** e **Jim Hutton**
À PROCURA DO AMOR

MUNDIAL
Telef. 53 87 43

Às 15, 18.15 e 21.30 (Adultos)
4.ª SEMANA
3 Oscares da Academia Americana acabam de ser atribuídos a este filme
A NAVE DOS LOUCOS
com Lee Marvin — Vivien Leigh — Simone Signoret — José Ferrer

RESTELO

Telef. 61 03 75
Às 21,30
(M. 12 anos)
AVENTURA NA SELVA
com **Jean Marais — Liselotte Pulver**
Eastmancolor e Franscope

CINEMA IDEAL

Telef. 32 41 94
Às 15,15 e 21 h.
(M. 12 anos)
BARREIRAS SANGRENTAS DIABRURAS DE CRISTINA

TERRASSE
Telef. 32 09 17

Às 15 e às 21 h.
(M. 17 anos)
RICA, BONITA E PARA CASAR PARA ONDE FOI O AMOR

IMPÉRIO
Telef. 55 51 34

Às 15.15, 18.30 e 21.30 (Adultos)
Jacopetti e Prosperi realizaram o mais extraordinário, sensacional e emocionante filme até hoje apresentado
ÁFRICA ADEUS
Na 2.ª sessão o filme começa ás 18.33

estúdio

Às 15,30, 18,30 e 21,45
(Adultos)
6.ª SEMANA
O filme de **António Macedo**
DOMINGO A TARDE

SÃO LUIZ
Telef 32 71 72

Às 15.15, 18.15 e 21.30
(M. 17 anos)
Romance, música e alegria
À PROCURA DO AMOR
com **Connie Francis** e **Jim Hutton**

ROMA
Plateia 72 77 78
Balcão 72 91 92

Às 15.15, 18.15 e 21.45
3.ª SEMANA de grande sucesso!
(Adultos)
Um filme de excepção com **O. W. Fischer, Juliette Greco, Mylène Demongeot** e **Eleonora Rossi Drago!**
A CABANA DO PAI TOMAZ
Eastmancolor Tela de 70 mm

ODEON
Telef 32 62 83

Às 15.15 18.15 e 21.30
5.ª SEMANA
SENSACIONAL ÊXITO COM SARA MONTIEL
A DAMA DE BEIRUTE
com Giancarlo del Luca e Fernand Gravey
Admiráveis canções e bailados
Eastmancolor (Adultos)

LIZ
Telef. 4 85 60

Às 21 horas
(Adultos)
COMO MATAR SUA MULHER HORAS ROUBADAS

OUTROS ESPECTÁCULOS

TEATROS

AVENIDA — Às 21 e 30: «Os Velhos» (12 anos).
CAPITÓLIO — Às 21 e 45: «Morra agora e pague depois» (12 anos).
MARIA VITÓRIA — Às 20 e 45 e 23: «Tudo á mostra» (17 anos).
MONUMENTAL — Às 21 e 45: «A cidade não é para mim» (12 anos).
VARIEDADES — Às 20 e 45 e ás 23: «Zero, Zero, Zé» (17 anos).
VASCO SANTANA — Às 21 e 30: «Pobre Bitô» (17 anos).
VILLARET — Às 21 e ás 23: «As Raposas» (17 anos).
GIL VICENTE (Cascais)—«Mar» (12 anos).

CINEMAS

ARCO IRIS — Às 21: «Pepe» (12 anos).
BÉLGICA — Às 21: «O Leão de Castela» (12 anos).
CAMPOLIDE — Às 21 e 15: «Um novo tipo de amor» (17 anos).
CINEARTE — Às 21: «Lady L» (17 anos).
IMPERIAL — Às 21 :«Sandokan e os piratas» (12 anos).
JARDIM — Às 21: «O Rei do Laço» (12 anos).
MAX — Às 21: «Os espiões matam em Beirute» (12 anos).
MOSCAVIDE — Às 21: «Beirute 24 horas para matar» (12 anos).
OLIMPIA — Às 19: «O colosso de Roma» (12 anos).
ORIENTE — Às 21: «Febre de viver» (17 anos).
PARIS — Às 21: «Jerry e os 6 tios» (12 anos).
PROMOTORA — Às 21: «Um beijo na Primavera» (17 anos)
REX — Às 21: «Tempestade sobre Ceilão» (17 anos).
ROYAL — Às 21: «O trovador do Far-West» (12 anos).
SALÃO LISBOA — Às 19: «Rei sem coroa» (12 anos).
B. V. LOURES — Às 21 e 30: «O Samba do Amor» (12 anos).

● Na Outra Banda

ALMADA — INCRÍVEL — Às 21 e 15: «O desporto favorito dos homens» (12 anos).
BARREIRO — CINE-BARREIRENSE — Às 21: «O oportunista» (12 anos); FERROVIÁRIOS — Às 21: «O comboio fantasma» (17 anos).
COSTA DA CAPARICA — CINE-COPACABANA — Às 21: «Escolhi o amor» e «O cerco de Siracusa» (12 anos).
TRAFARIA — PAVILHÃO JARDIM — Às 21 e 15: «Mercadores de escravos» e «Sissi e o destino» (12 anos).

● Na Linha de Cascais

ALGÉS — STADIUM — Às 21: «Assalto ao forte» (12 anos).
PAÇO DE ARCOS — CINE-TEATRO — Às 21 e 15: «Tempestade na Jamaica» 12 anos).
OEIRAS — OEIRAS-CINE — Às 21: «Três histórias na praia» (17 anos).
PAREDE — ROYAL-CINE — Às 21: «Sangue Guerreiro» (12 anos).
CASCAIS — S. JOSÉ — Às 21 e 30: «Nas areias do Kalahari» (17 anos).

● Na Linha de Sintra

VENDA NOVA — CINE-PORTUGAL — Às 21 e 15: «Quo Vadis» (12 anos).
AMADORA — RECREIOS DESPORTIVOS — Às 21 e 15: «Passaporte diplomático» (12 anos).
QUELUZ — QUELUZ-CINE — Às 21 e 15: «A ferro e fogo» (12 anos).
MEM MARTINS — CINE-CHABY — Às 21 e 30: «Guerra secreta» (12 anos).
SINTRA — CARLOS MANUEL — Às 21 e 30: «O Rolls-Royce amarelo» (17 anos).
ERICEIRA — CASINO — Às 21 e 15: «Gigantes de Roma» (12 anos).

O PROGRESSO EM TODA A LINHA

15**+

NO MÍNIMO ESPAÇO A MÁXIMA CAPACIDADE

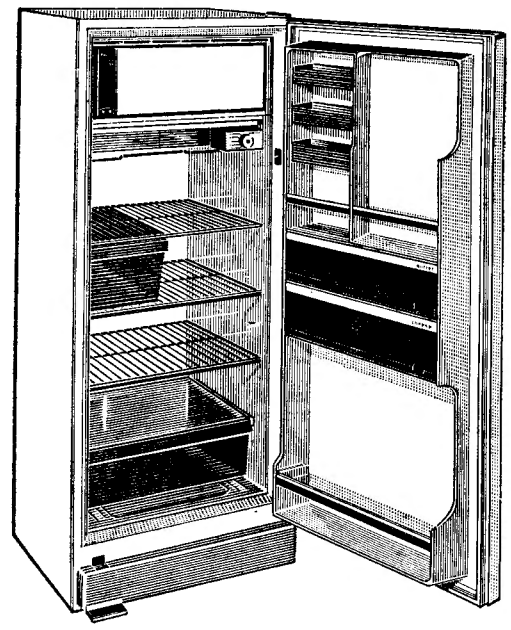

FRIGORÍFICOS PHILIPS

75 ANOS DE PROGRESSO PHILIPS 1891-1966

UM PEQUENO **SUPERMERCADO** EM SUA CASA

CONSULTE OS AGENTES E REVENDEDORES PHILIPS E CONHEÇA EM PORMENOR AS VANTAGENS DO SÍMBOLO 15**+

bom apetite

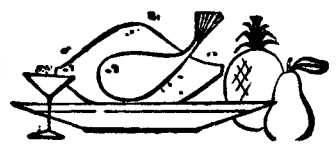

RESTAURANTE
«O MANEL»
L. do Regedor, 1-1.º — Telef 34982
Parque Mayer — Telef 33167
Todos os dias variados pratos da Cozinha Portuguesa

QUINTA DE S. VICENTE
RESTAURANTE
Telheiras de Cima, 144—Telf. 790211
(2.ª Circular ao Campo Grande)
●
SALAS RESERVADAS PARA LANCHES DE CASAMENTOS E BAPTIZADOS
●
Sábados e domingos
JANTARES DANÇANTES
COM O CONJUNTO PRIVATIVO
AMBIENTE FAMILIAR
(Maiores de 15 anos)
AR CONDICIONADO
Parque privativo para automóveis

RESTAURANTE
RESTAURAÇÃO
A MELHOR COZINHA
AOS MELHORES PREÇOS
VINHO ESPECIAL
Especialidade de Churrasco
RUA 1.º DE DEZEMRO, 105
Telef. 369495

RESTAURANTE
BÓLIDE
(Premiado nos concursos do S. N. I.)
AMANHÃ
Ensopado de Eiroses
Chispalhada á Portuguesa
Diàriamente especialidades da casa
AV. DE ROMA, 7-A — Telef. 763522

RESTAURANTE CUBANA
Av. Miguel Bombarda, n.º 14
Telefone 77 32 80
COZINHA PORTUGUESA
Amanhã:
Arroz de frango à tripeira
3.ª-feira:
Bacalhau á Gomes de Sá

São Carlos
snack-bar
R. Filipe da Mata, 10-A
Telef 778817 - 767775

Bife Universitário ..... 10$00
» á Sagres ..... 12$00
Frango á Santa Maria ..... 13$00
UMA ÓPERA 7$50
Salsichas, ovo, batata, pão e vinho
UM SORRISO 7$50
Bife, ovo, tosta, batata, pão e vinho
UM BALLET 7$50
Bife, ovo, batata, molho especial, pão e vinho
UM ACADÉMICO 12$00
Bife, ovo, batata, molho especial, pão e vinho
UM CONCERTO 16$00
Salsicha, carne, ovo, batata, pão, cerveja e café
UM TWIST 14$00
Frango, molho de caril, arroz, pão vinho
UM SLOW 10$00
Pescada, batata, molho mayonnaise, pão e vinho
UM ROCK 12$50
Vitela, molho á São Carlos, batata, pão e vinho
UM TANGO 8$50
Peixe, molho, manteiga, batata, pão e vinho
GRANDE VARIEDADE
EM REFEIÇÕES LIGEIRAS

DIÁRIO DO PORTO
Diário de Lisbôa

DELEGAÇÃO
RUA DO ALMADA, 30-2.º
Telefones 20954/5 * Telex 782

Estranha e maciça
invasão de borboletas que se tornaram incómodas

Há uns dois dias, apareceram na Praça da Liberdade e imediações, inúmeras borboletas, escuras e feias, a esvoaçar principalmente nas proximidades das árvores daquela praça. Quanto mais o tempo aquecia, mais numerosas se tornavam. E começaram a entrar por portas e janelas abertas devido ao calor. Ontem á noite, contudo, a vaga de estranhos insectos cresceu em tal numero que se tornou num espectáculo inusitado.

Muitos milhares de borboletas adejavam por toda a Praça, pela Avenida dos Aliados e ruas limítrofes, causando até, em alguns casos, asco e medo a muitas senhoras. A' volta dos candeeiros, num rodopiar cego e constante, formavam nuvens. Chocavam umas com as outras e iam contra os globos acesos. Das árvores caíam, constantemente, folhas cobertas de insectos, que nalguns locais embatiam nas próprias pessoas. Eléctricos e automóveis que parassem eram logo «assaltados» pelas mariposas, que entravam em vagas pelas janelas.

De onde veio esta praga, tão singular como impertinente, não se sabe! Esta manhã muitas se viam mortas no chão; mas julga-se que muitas estejam ainda nas árvores, para voltarem a oferecer idêntico espectáculo ao cair da noite.

O centenário de Rocha Peixoto

Depois de amanhã, á noite, o Ateneu Comercial presta homenagem á memória do etnógrafo Rocha Peixoto, que, durante alguns anos, foi bibliotecário daquela instituição. O sr. dr. Flávio Gonçalves fará uma palestra sobre a vida e a obra do ilustre poveiro e seguir-se-á um colóquio.

Fomento habitacional

A Caixa Sindical de Previdência do Pessoal da Indústria Têxtil celebrou mais cinco escrituras de empréstimo, no montante de Esc. 438 000$00, para a construção de moradias por beneficiários residentes em Santo Tirso, Gondomar, Vila Nova de Gaia e Famalicão.

Clube de Caçadores

Na sede do Clube de Caçadores do Porto, prossegue amanhã, ás 21 e 30, a reunião da assembleia geral, iniciada em Abril, para discussão e votação do projecto dos novos estatutos.

Semana inglesa em Braga

BRAGA, 22 — A rogo da Direcção do Grémio do Comércio, a Camara Municipal deliberou estender o regime de semana inglesa durante os meses de Junho, Julho e Agosto, aos estabelecimentos do ramo de solas e cabedais.

CASAMENTOS-LANCHES
52$50 — 57$50 e 62$50 incluindo vinhos
Salas próprias. Toda a garantia
PASTELARIA LISBOA
Av. Almirante Reis, 42-A — Tel. 40076

NOTÍCIAS DE VIANA DO CASTELO

A lembrança de um anglo-luso-birmanês afogado no rio Lima

VIANA DO CASTELO, 22 — Em obediência a um costume birmanês, realizou-se hoje a bênção do tumulo do subdito britânico Christopher Bryan Noel de Mello, descendente de portugueses, que morreu afogado no rio Lima em 7 de Setembro do ano passado. Sua mãe, D. Sofia Vitória de Mello, birmanesa de nascimento deslocou-se de Londres a Portugal para construir o tumulo de seu filho e visitar os locais por onde ele passou e para agradecer pessoalmente á população o carinho que a memória do jovem tem merecido.

A campa estava coberta de flores e, a pedido daquela senhora, o jornalista sr. Severino Costa depôs um ramo de oliveira com um laço de fitas de seda e as cores de Viana. A bênção foi lançada pelo capelão da Caridade, rev. Soares, sendo a cerimónia muito concorrida.

Amanhã, pelas 18 horas, aquela senhora irá ao Barco do Porto, local onde pereceu seu filho, lançar flores ao rio Lima

Coveiro de maus fígados

No lugar da Igreja, na freguesia de Cerdal, Valença do Minho, foi agredido á sacholada pelo coveiro da localidade, o sr. Justino da Silva, de 39 anos, casado, lavrador, ali residente.

Sofreu fractura do crânio e, dada a gravidade do seu estado seguiu do hospital desta cidade para o Hospital de S. João, no Porto.

Festejos populares

A Senhora da Hora

Depois de um dia movimentadíssimo, dada a enorme afluência de forasteiros que acorreram aos festejos da Senhora da Hora e para assistirem á tradicional procissão, terminam hoje, com o típico arraial nocturno, as grandes festas locais.

Dos pescadores de Matosinhos

Para as tradicionais Festas dos Pescadores de Matosinhos, em honra do patrono mártir São Sebastião, nos dias 29, 30 e 31 de Julho, a respectiva comissão está constituída pelos mestres da pesca da sardinha e do arrasto, srs. Manuel Gomes Vinagre, presidente; José Soares Maganinho, Gaspar Militão Ângelo, Henrique de Sá Pereira Gomes, José Maria Calisto da Silva, Carlos Pinto Soares, Celestino Calisto, Daciano de Oliveira Rodrigues, Adriano da Costa Marques, Agostinho Marques da Mata, João Fernandes Braga e Joaquim de Oliveira Brandão.

Conferências

A convite dos serviços de neurologia do Hospital de Santo António, os srs. prof. J. Gillingham, da Universidade de Edimburgo, e S. Taylor, da Universidade de Belfast, fazem amanhã, a partir das 11 horas, no salão nobre daquele estabelecimento hospitalar, conferências que são aguardadas com muito interesse.

— Promovida pelo «comité» local da A. I. E. S.E. C. haverá depois de amanhã, ás 18 horas, no anfiteatro da Faculdade de Economia uma conferência de síntese, sobre o ciclo «A Vida Profissional do Economista». Será orador o sr. prof. Luís Maria Teixeira Pinto.

APARECEU MORTO NUMA ESTRADA
um funcionário da Sacor
— admitindo-se a possibilidade de crime

ILHAVO, 22 — Cerca das 4 horas da manhã, apareceu na estrada n.º 109, na Cambeia, deste concelho, um homem morto, com o crânio fracturado e derrame da massa encefálica.

Compareceu no local a G. N. R. do posto da Gafanha da Nazaré. Após diversas averiguações, soube-se que se trata de um empregado da Sacor, sr. João Ribeiro Meira, de 21 anos, solteiro, natural de S. Miguel do Monte, concelho de Fafe, residente na Gafanha.

Pelo rasto de sangue encontrado na estrada, na distancia de alguns metros, conclui-se que o corpo foi arrastado para a valeta.

Ignora-se a causa da morte, estando as autoridades a procurar esclarecer se se trata de atropelamento ou agressão criminosa.

O cadáver encontra-se na casa mortuária do cemitério da Gafanha da Nazaré. Aguarda-se o resultado da autópsia, para auxiliar a orientação das investigações.

JÁ ESTÃO IDENTIFICADOS
OS INDIVÍDUOS QUE ASSALTARAM UM CASAL INDEFESO

Em Setembro último, quando cerca da 1 hora da madrugada, depois de terem assistido aos festejos de Santo Isidro, na vila da Maia, regressavam a casa, foram assaltados por um grupo de malandrins, num sítio ermo e escuro, denominado Fonte Fria, naquela vila, o sr. Angelo Ferreira Moreira e a sua companheira, sr.ª Maria José Martins Faria.

Os energúmenos, depois de reduzirem á impotência o homem, abusaram da pobre mulher, que deixaram em estado lamentável.

No dia seguinte, as vítimas queixaram-se ás autoridades, ás quais ofereceram apenas vagos indícios de um dos criminosos. Entregue o caso á Polícia Judiciária, foi o agente Teixeira da Silva, da 3.ª Secção, encarregado das investigações, que demoraram algum tempo, pela carência de elementos esclarecedores. O esforço porfiado do investigador tornou, contudo, possível identificar, um a um, os autores do assalto.

Foi apurado que o principal instigador da revoltante «espera» ao casal indefeso fora o cadastrado Manuel de Oliveira, conhecido pelo «Beira» e, segundo as autoridades, chefe de uma numerosa família de ladrões e de faquistas. Faziam parte, também, do grupo: Alberto Fernandes da Silva, de 26 anos, casado, mineiro; Américo Gomes de Moura, de 24, solteiro, estucador; Manuel Martins Ferreira, de 28, solteiro, estucador; Alvaro Carneiro França, de 34, casado, mineiro, e Hamilton da Silva Oliveira, de 21, estucador, todos da Maia. Este último, filho do «Beira», e o Alvaro Carneiro emigraram, porém, clandestinamente, para França, há algum tempo.

O processo foi agora enviado ao tribunal para que os autores da revoltante proeza sofram merecido e exemplar castigo.

ESPECTÁCULOS
Para esta noite

TEATROS

SA DA BANDEIRA — Às 21 e 45: «Adão e Elas» (17 anos).

CINEMAS

SÃO JOÃO — Às 21 e 30: «O mundo de Henry Orient» (17 anos).
BATALHA — Às 21 e 30: «O Terceiro Dia» (17 anos).
TRINDADE — Às 21 e 30: «Operação V2» (17 anos).
RIVOLI — Às 21 e 30: «Não lhe prometa tudo» (17 anos)
COLISEU — Às 21 e 30: «A presa humana» (17 anos).
ÁGUIA D'OURO — Às 21 e 30: «Convite vite a um pistoleiro» (12 anos).
OLIMPIA — Às 21 e 30: «A queda do Império Romano» (12 anos).
VALE FORMOSO — Às 21 e 30: «As bandeiras verdes de Allah» (12 anos).
CARLOS ALBERTO — Às 21 e 15: «Tarzan e a mulher-leopardo» e «O Capitão Sindbad» (12 anos).
JÚLIO DINIS — Às 21 e 30: «Convite a um pistoleiro» (12 anos).
NUN'ÁLVARES — Às 21 e 30: «Fado corrido» (17 anos).
ODEON — Às 21 e 30: «Spartacus» (12 anos).

Para amanhã à tarde

CINEMAS

SÃO JOÃO — Às 15 e 30: «Eu e os homens de quarenta anos» (17 anos).
COLISEU — Às 15 e 30: «A presa humana» (17 anos).
RIVOLI — Às 15 e 30: «Não lhe prometa tudo» (17 anos).
BATALHA — Às 15 e 30: «Fogo á vontade!» (17 anos).
TRINDADE — Às 15 e 30: «Operação V-2» (17 anos).
ÁGUIA D'OURO — Às 15 e 30: «Convite a um pistoleiro» (12 anos).
OLIMPIA — Às 15 e 30: «A queda do Império Romano» (12 anos).
CARLOS ALBERTO — Às 15 e 15: «Tarzan e a mulher-leopardo» e «Anel de Fogo» (12 anos).

Farmácias de serviço esta noite (8.º turno)

ALVES, Pr. Exército Libertador (T. 6-0002) * **ALVES MOREIRA**, Av. Rod. de Freitas, 167 (T. 5-1889) * **ANTIGA PORTA DO OLIVAL**, Campo d. Mártires da Pátria, 122 (T. 2-4262) * **AVENIDA**, Av. da Boavista, 1016 (T. 6-0342) * **BARROS**, R. do Bonjardim, 1292 (T. 4-7032) * **BATALHA**, Pr. da Batalha (T. 2-9524) * **BOA HORA**, Rua da Boa Hora, 80 (T. 2-8783) * **CAMPO**, Pr. da Republica, 118 (T. 2-5116) * **COUTO**, Lg. de S. Domingos, 106 (T. 2-5963) * **ESTÁCIO**, R. de Sá da Bandeira (T. 2-2664) * **MENEZES DE LIMA**, Pr. dr. Pedro T. Pereira, 227 (T. 5-1764) * **NAU VITÓRIA**, Rua Nau Vitória, 723 (T. 49-0427) * **SILVA PEREIRA**, R. Costa Cabral, 293 (T. 4-0761) * **FOZ**, R. Senhora da Luz, 382 — Foz (T. 68-0127).

O TEMPO QUE FAZ

Informação do Serviço Meteorológico Nacional:

TEMPERATURAS EXTREMAS OBSERVADAS NA REDE NACIONAL DO CONTINENTE ATÉ ÀS 9 HORAS DE HOJE — Máxima: Braga, 30°,2; mínima: Fonte Boa, 2°.

SOL — AMANHÃ: *Nascer ás 6 e 19* *Ocaso ás 20 e 48*

FASES DA LUA

Dia 27 — Dia 3 — Dia 11 — Dia 18

MARÉS

PREIA-MAR — Dia 22 — Às 5 e 22 (3,8 m); 17 e 40 (3,9 m). **Dia 23** — Às 6 e 02 (3,7 m); 18 e 26 (3,9 m). **Dia 24** — Às 6 e 43 (3,6 m); 19 h (3,8 m).

BAIXA-MAR — Dia 22 — Às 10 e 58 (0,9 m); 23 e 30 (0,9 m). **Dia 23** — Às 11 e 45 (1 m). **Dia 24** — Às 12 e 23 (1,2 m).

PARA OS QUE VIVEM A VIDA

SUNBEAM
E' COMPANHIA

Companheiro dos seus sucessos, SUNBEAM é o complemento de uma vida activa e apaixonante, para quem conduzir é um desporto. Veloz, nervoso e potente, SUNBEAM responde com precisão ao domínio da sua perícia... companheiro fiel e elegante do seu prazer de viver.

Sunbeam Tiger - Motor V 8 com 4266 c. c. - 164 c. v.
Sunbeam Alpine - Motor de 4 cil. com 1725 c. c. - 100 c. v.

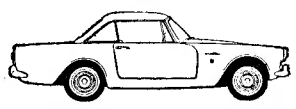

Bancos e painel de instrumentos concebidos por técnicos em carros de competição.
Coluna de direcção, bancos e pedais ajustáveis para adaptação confortável ás necessidades do condutor.

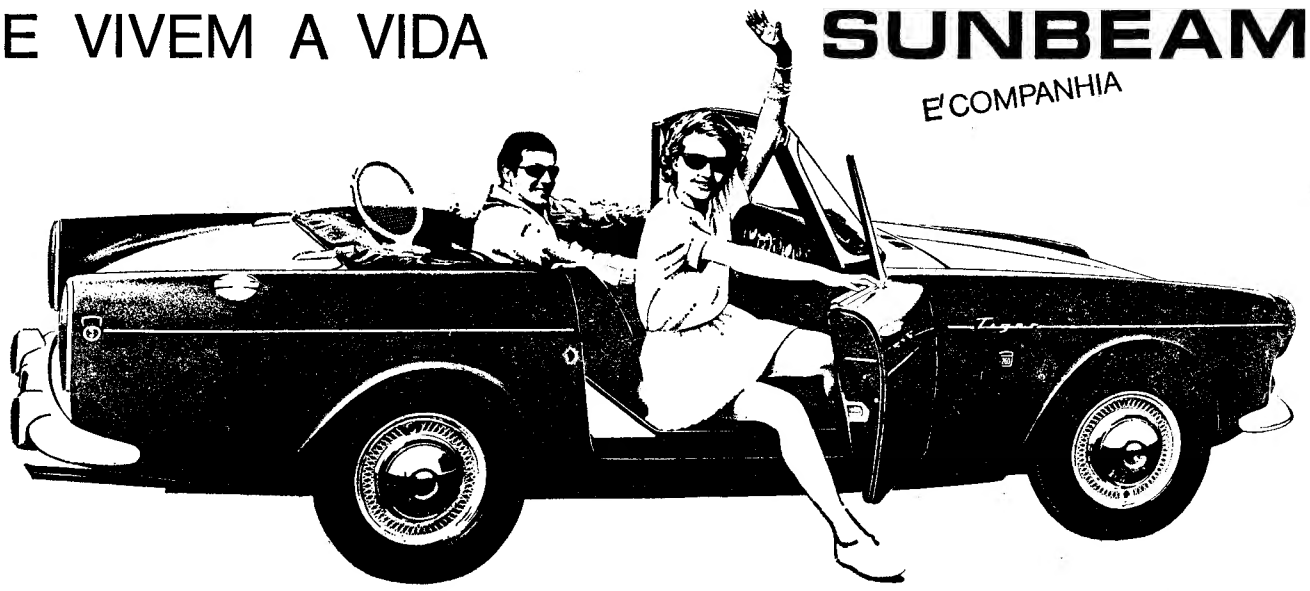

J. COELHO PACHECO
COMERCIAL, S. A. R. L.
SEDE E STAND DE EXPOSIÇÕES - RUA BRAAMCAMP, 90, 92 E 94 - LISBOA
HILLMAN — HUMBER — SUNBEAM — SINGER — COMMER — KARRIER